



From Grez-Doiceau to Wisconsin: contribution à l'étude de l'émigration wallonne vers les Etats-Unis d'Amerique au XIXème siècle.

Defnet, Mary A., et al.

Bruxelles: De Boeck Université, 1986

<https://digital.library.wisc.edu/1711.dl/BZ4VJTOM2MYDW9A>

<http://rightsstatements.org/vocab/InC/1.0/>

The libraries provide public access to a wide range of material, including online exhibits, digitized collections, archival finding aids, our catalog, online articles, and a growing range of materials in many media.

When possible, we provide rights information in catalog records, finding aids, and other metadata that accompanies collections or items. However, it is always the user's obligation to evaluate copyright and rights issues in light of their own use.

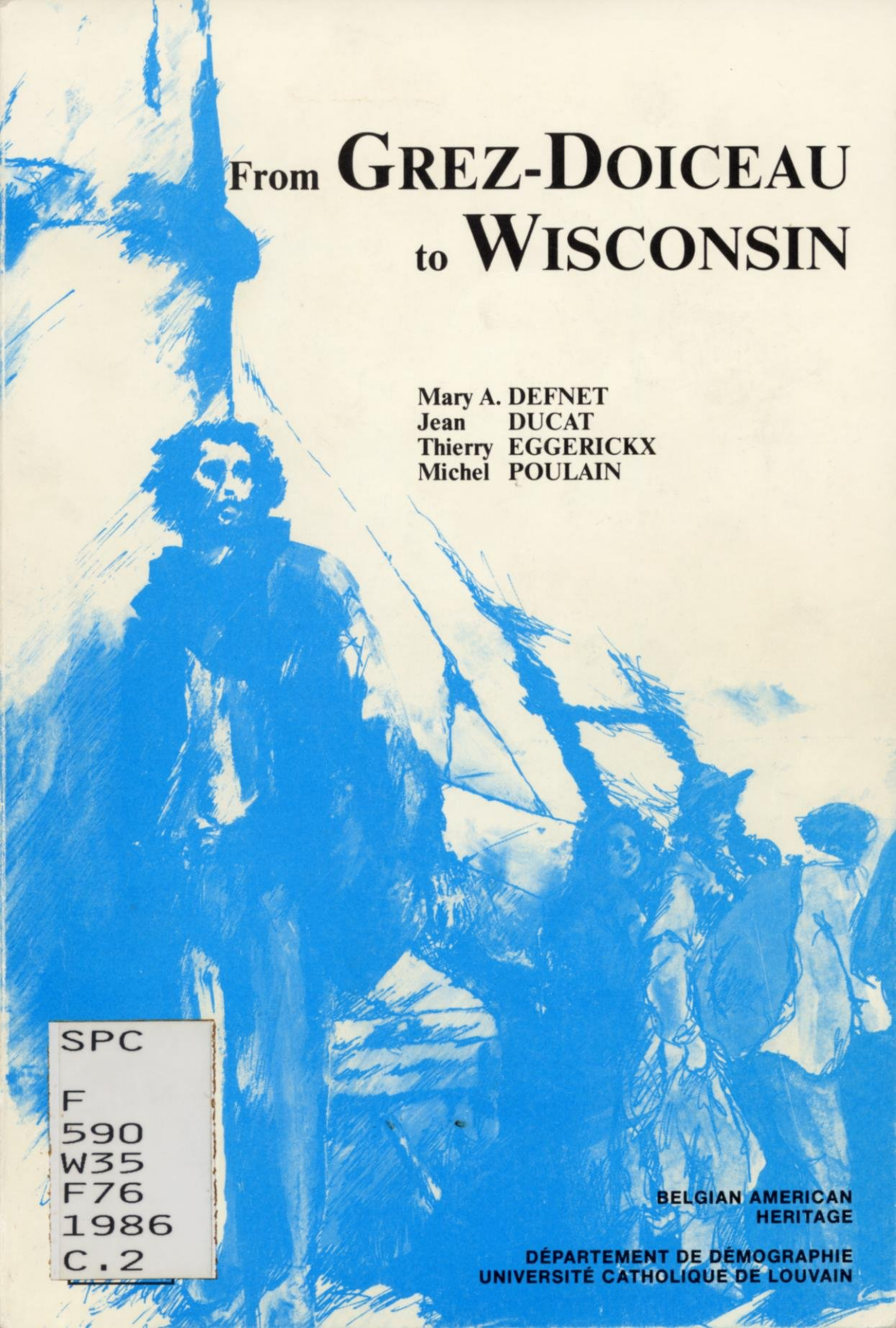

From **GREZ-DOICEAU**
to **WISCONSIN**

Mary A. DEFNET
Jean DUCAT
Thierry EGGERICKX
Michel POULAIN

SPC

F

590

W35

F76

1986

C.2

BELGIAN AMERICAN
HERITAGE

DÉPARTEMENT DE DÉMOGRAPHIE
UNIVERSITÉ CATHOLIQUE DE LOUVAIN

How did the Belgian American Heritage association begin ?

Since 1983, thanks to Belgo-American collaboration, researchers on both sides of the Atlantic have received encouraging results. It was decided to gather those volunteers and create an association. Since our goals are to keep intact a moral heritage, our association was named «Belgian American Heritage».

Our main purposes are to be sensitive to the memories of the emigration of a great number of people, to invite those interested to maintain socio-cultural relations with the descendants of the pioneers, to link the regions touched by the emigration, and to create committees uniting the local skills. These committees already exist in Belgium, Illinois, Pennsylvania, and Wisconsin.. The dynamics of these group members is sustained by inner sentiments of affection and respect toward the ancestral communities.

For a dozen years, groups of Americans of Walloon origin, wishing to return to the land of their grand parents, have realized their dreams; some with a club, of which the oldest is the Peninsula Belgian-American Club of Wisconsin, and the newest is the Belgian American Heritage Society of Illinois.

In turn, the families in Belgium who welcomed friends and cousins, have created a club, the Wallonie-Wisconsin Société, to make return visits to their American cousins. At the occasion of these intercontinental trips, each participant has discovered a piece of important history in this luggage, such as reproductions of old documents concerning his Belgian Heritage.

L'association «Belgian American Heritage»

Compte tenu des résultats encourageants obtenus grâce à la collaboration établie depuis 1983 entre des chercheurs américains et belges, il fut décidé de regrouper les bonnes volontés jusque là dispersées. Puisque les uns et les autres souhaitaient travailler à la sauvegarde d'un certain héritage moral commun, l'association s'appelle «Belgian American Heritage». Voici les buts contenus dans ses statuts :

- sensibiliser aux mémoires de l'émigration belge un plus grand nombre de personnes,
- inviter celles-ci à maintenir des relations socio-culturelles avec les descendants des pionniers,
- mettre en place dans les régions touchées par l'émigration et l'immigration des comités-relais réunissant les compétences locales.

Des comités existent actuellement en Belgique, en Illinois, en Pennsylvanie et au Wisconsin.

Dans ces comités, le dynamisme des membres est soutenu par des sentiments innés d'affection et de respect envers la patrie des ancêtres communs. Il faut savoir que depuis une dizaine d'années, des groupes d'Américains d'origine wallonne désireux de renouer avec la terre de leurs grands-parents ont réalisé leur rêve, soit à titre individuel soit avec un club dont le plus ancien est pour le Wisconsin le «Peninsula Belgian American Club» et le plus récent est pour l'Illinois le «Belgian American Heritage».

A leur tour, les familles d'accueil en Belgique, parents et amis, ont créé un club «Wallonie-Wisconsin» afin de rendre visite à leurs cousins américains. A l'occasion de ces voyages intercontinentaux, chaque participant se découvre une âme d'historien emportant dans ses valises des reproductions de documents anciens concernant le Belgian Heritage.

From **GREZ-DOICEAU**
to **WISCONSIN**

From **GREZ-DOICEAU** to **WISCONSIN**

SPC

F

590

W35

F76

1236

**Contribution à l'étude de l'émigration wallonne vers
les États-Unis d'Amérique au XIX^{ème} siècle**

Mary Ann DEFNET

President of BELGIAN AMERICAN HERITAGE,
WISCONSIN

Jean DUCAT

Président du BELGIAN AMERICAN HERITAGE,
WALLONIE-BRUXELLES

Thierry EGGERICKX

Historien

Michel POULAIN

Démographe, Chercheur Qualifié au F.N.R.S.,
Vice-Président du Département de Démographie
de l'Université Catholique de LOUVAIN



BELGIAN AMERICAN
HERITAGE

DÉPARTEMENT DE DÉMOGRAPHIE
UNIVERSITÉ CATHOLIQUE DE LOUVAIN

© De Boeck-Wesmael s.a., 1986
203 Avenue Louise - 1050 Bruxelles

Toute reproduction d'un extrait quelconque de ce livre, par quelque procédé que ce soit, et notamment par photocopie ou microfilm, est strictement interdite.

Diffusion au Sénégal : Nouvelles Éditions Africaines, Dakar
Diffusion au Zaïre : Afrique-Éditions, Kinshasa

Printed in Belgium

D 1986/0074/146

ISBN 2-8041-0915-1

FOREWORD

"To forget our ancestors is to be like a river without a source, like a rootless tree".

(Chinese proverb)

Dear reader,

This book is dedicated to all who restlessly search for their ancestors' early origins, to all who try to remove dust from forgotten and concealed treasures, to all who try to gather the pieces of their history in order to pass on to their descendants their proven origins. A little before my father died, I promised him that I would find information about one of his great-grand fathers who had gone to the United States. Our family had lost track of his adventurous steps. The note found in records at the former community of Petit-Rosière, Belgium, confirmed the story of Antoine Ducat, born in Glimes, Brabant Province, who had gone to the United States the 24th of August in 1858 at the age of 54 years. Since the departure coincided with the large migration wave in the 19th century (a wave that took thousands of countrymen of Brabant to the Midwest), I traveled three times over to the old Belgian colonies in Illinois and Wisconsin. Once there, the same old questions came over and over again : Why did the immigrant ancestor leave and with whom ? Where is the native village situated ? Does his house still exist ? I also wanted to know more about these Walloons who, during the past century, created a Roman Country in huge America. So, the idea was born to satisfy the natural and deep curiosity and to plan a long term project. On both sides of the Atlantic Ocean, people were ready for long researches. It was decided to stick to the rural emigration phenomenon only, and particularly to the East Brabant and Hesbaye Namuroise areas from which most pioneer families originated. Scientific help was found at the Demographics Department of Louvain-la-Neuve University which is situated in the area touched by the rural emigration of the 1850's. Research was first directed toward the village of Grez-Doiceau. This choice wasn't pure chance. The first expedition of emigrants originating from Grez-Doiceau opened the way to the Midwest for more waves of emigration after 1853, into Brown, Kewaunee, and southern Door counties in Northeastern Wisconsin. On the other side, Grez-Doiceau provided more than 500 pioneers who settled around the present-day Robinsonville-Champion area (originally called : «Aux premiers Belges»). This book is relating the socio-economic situation of the Grez-Doiceau families at the time of their departure from Belgium. It's not the history of the Belgian colony created in America. The writers will detail each

major event of the Walloon emigrants from birth until their arrival in the New World. In fact, we have studied this migration phenomenon underlining two specific aspects : its causes and its quantitative importance as well as aspects which have been revealed, thanks to modern computerized techniques. The book also tries to make a comparison between those families that left and those that stayed in the village. We hope this work will help our American colleagues, either to gather new information about Belgian emigrants or to enlarge their knowledge of history. In return, we expect them to give us new tracks to follow and new directions to look into. American and Belgian teams, working in such a way, will keep alive our national motto «L'union fait la force», a motto left by our common ancestors meaning «Unity is strength».

Jean DUCAT
President
Belgian American Heritage
Wallonie-Bruxelles

AVANT- PROPOS

"Oublier ses ancêtres c'est être un ruisseau sans source un arbre sans racine".

(Proverbe chinois)

Ami lecteur,

Ce livre est dédié par ses auteurs à tous ceux qui recherchent avec obstination les origines lointaines de leurs ancêtres, s'efforcent de les tirer de l'oubli et d'en écrire l'histoire afin de la confier à leurs descendants.

Peu de temps avant sa mort, j'avais promis à mon père de faire la lumière sur l'immigration en Amérique d'un de ses bisaïeux dont la famille avait très tôt perdu la trace.

L'annotation relevée dans les registres de population de l'ancienne commune de Petit-Rosière en Belgique confirmait la tradition orale mais elle précisait en outre que Antoine Ducat, né à Glimes, était parti aux Amériques le 24 août 1858 à l'âge de 54 ans. Puisque la date de ce départ s'inscrivait dans le vaste mouvement migratoire qui, au XIXe siècle, poussa des milliers de ruraux brabançons vers le Midwest américain, je me rendis à trois reprises dans les anciennes colonies établies par des Wallons dans les Etats d'Illinois et du Wisconsin. Là-bas, plusieurs descendants des pionniers me posèrent invariablement les mêmes questions : «Pourquoi l'ancêtre immigrant est-il parti et avec qui ? Où se situe son village natal ? La maison qu'il quitta existe-t-elle encore ?» A mon tour, je fus pris par le désir de connaître la destinée de ces wallons qui, au siècle dernier, créèrent un Roman Pays dans l'immense Amérique.

C'est donc ainsi que germa l'idée de donner satisfaction aux aspirations profondes des uns et des autres et de concevoir un projet à long terme. Il se trouva des deux côtés de l'Atlantique des personnes disposées à réaliser cette étude par étapes successives. Il fut décidé de réserver les premiers chantiers aux familles originaires des cantons du «Brabant Roman» oriental et de la Hesbaye namuroise.

Compte tenu de la spécificité de cette étude, la collaboration scientifique de démographes et d'historiens était hautement souhaitée; très heureusement, ceux-ci furent trouvés à l'université de Louvain-la-Neuve, implantée précisément au coeur de la région qui au XIXe siècle fut touchée par l'émigration rurale. Les premières recherches se portèrent vers la commune de Grez-Doiceau, en Brabant. Le fait d'avoir tout d'abord choisi ce

village n'est pas le fruit du hasard. En effet, la première expédition partie de ce village en 1853 aboutit dans le Midwest américain et plus exactement dans la Door Peninsula, soit le Nord-Est de l'état du Wisconsin. Le chemin était ainsi ouvert et c'est tout naturellement vers cette région que les autres migrations brabançonnaises et namuroises se portèrent de préférence. De plus, ce village fournit un contingent de plus de 500 personnes regroupées autour du noyau primitif de la colonie dénommée «Aux premiers Belges» actuellement Robinsonville-Champion. En fait, les auteurs de cette publication ont approché le phénomène migratoire en scrutant plus particulièrement ses causes et son caractère quantitatif grâce aux méthodes modernes. Cet ouvrage présente dès lors la situation socio-économique des familles gréziennes au moment des départs vers l'Amérique. Il ne s'agit donc pas de l'histoire de la colonie wallonne du Wisconsin. Puisse cette étude éclairer certains aspects du caractère des pionniers partis de Belgique : audace, courage, esprit d'entreprise.

Enfin, les chercheurs belges espèrent que les premiers résultats, ainsi obtenus, aideront, si faire ce peut, des Américains, descendants des émigrants wallons, à poursuivre leurs efforts en vue de rédiger l'histoire de la colonie et d'améliorer des récits parfois incomplets arrivés jusqu'à eux par voie de tradition orale. Ce faisant, les uns et les autres réaliseront pleinement la devise nationale que leurs ancêtres communs donnèrent à la Belgique en 1830 : "L'union fait la force".

Jean DUCAT
Président
Belgian American Heritage
Wallonie-Bruxelles

ACKNOWLEDGEMENTS

The authors are grateful to Mr. Tom REITZ for the photographic documents from the Area Research Center of the University of Wisconsin, Green Bay and to Professor William LAATSCH of the University of Wisconsin, Green Bay, for his helpful advice.

We also thank Miss Marie Elise ANRIJS for the translation, Mr. Eric EGGERICKX for the drawing of the cover picture, Miss Dominique TOMBEUR for the other illustrations and Mr. Baudouin LUX from the Département de Démographie of the Université Catholique de Louvain who supervised the computerized conception.

Lastly, we wish to thank all those who contributed in any way to this publication and among them, Blanche ADAMS, L. DENIS, Antoine DE SMET, Phillis DUCAT-STEWART, Ida FLAVION, Micheline GAUDETTE, Anne KELLER, Fabienne LAMBOT, Mary LIEDEKA, Godelieve MATHIJS, Colette MURAILLE-SAMARAN, Raymond NEVERS and the municipality of Grez Doiceau and Jules RENTMEESTER.

REMERCIEMENTS

Les auteurs sont reconnaissants à Mr. Tom REITZ pour leur avoir fourni des documents photographiques du Aera Research Centre de l'University of Wisconsin à Green Bay et à Mr. le Professeur William LAATSCH de l'University of Wisconsin à Green Bay pour ses conseils judicieux.

Nous remercions également Mlle Marie Elise ANRIJS pour la traduction du texte, Mr. Eric EGGERICKX pour la conception de la page de couverture, Mlle Dominique TOMBEUR pour la réalisation des autres croquis et Mr. Baudouin LUX du Département de Démographie de l'Université Catholique de Louvain, pour la supervision du traitement informatique.

Enfin, que scient également remerciés tous ceux qui, de près ou de loin ont contribué à ce travail et, parmi eux, plus particulièrement Blanche ADAMS, L. DENIS, Antoine DE SMET, Phillis DUCAT-STEWART, Ida FLAVION, Micheline GAUDETTE, Anne KELLER, Fabienne LAMBOT, Mary LIEDEKA, Godelieve MATHIJS, Colette MURAILLE-SAMARAN, Raymond NEVERS, bourgmestre de Grez-Doiceau et l'administration communale, et Jules RENTMEESTER.

FROM GREZ-DOICEAU TO WISCONSIN

INTRODUCTION

When trying to examine the Brabant population migration to the United States in the middle of the 19th Century, we ought to inquire about the reasons for such a massive move at this particular time, why they left their little villages, and why they sold every belonging in order to emigrate overseas. We won't systematically explain all the special reasons for the move, but we will try to outline the general reasons that emigration proved to be the ultimate solution for hundreds of families. Our first objective will be to describe the population growth and the socio-economical context of Belgium and Brabant Wallon.

The 18th century was marked by the Austrian presence in Belgium, then came the French Revolution which shows Belgian provinces annexed to France. In 1815, these provinces were under Netherland's domination. In 1830, the Belgian Revolution brought independence to our nine provinces. Brussels became the capital of this new country. Brabant Wallon, from where most emigrees departed, is situated south of Brussels, a region between Nivelles, Jodoigne, Wavre and Gembloux. The "Hesbaye Namuroise" is situated south of Brabant Wallon, from Fleurus to Hannut and Gembloux to Namur. Combined, these two regions have a diameter of 25 miles. They still represent the best and richest soil of Belgium. We raise corn, wheat and sugar beets on large rolling landscapes; sometimes bisected by a woods or a village concentrated around the church. Farm buildings are shaped in a square form and houses are old, sometimes overgrown with wisteria. It's from this country-side, mostly well-known for its generous soil and rich pastures, that several generations of "Brabançons" left for the United States, taking with them their courage, their traditions and their know-how, and keeping in their hearts the vivid image of a small chapel and linden tree or of winter muddy paths or even of a sunny July day bursting with warm colors of red poppies, blue bluets and yellow, ripe wheat waving under a light hot wind.

OVERPOPULATION IN THE COUNTRYSIDE

The growth of population during the first part of the 19th century is shown by the difference in the total number of births and the total number of deaths. If births are more numerous than deaths, the population number grows. In reverse, if deaths are more numerous than births, the population number decreases. Until the mid-18th century, periods of growth, of stagnation and of decreases came rapidly one after the other. If births became more numerous than deaths, an epidemic, a war or starvation reduced the number.

Death was everywhere. Out of four children under 7 years old, only one could survive. When older, these children remained unmarried. It was often seen that one out of two single young men or women would never marry. A woman's fertility, following the laws of nature, could provide in normal circumstances a family of eight children. If birth or early-age mortality or widowing hadn't been so common, the population would have been higher.

So, people of the Old Regime were dependent on nature and its caprices and wouldn't fight against fate. Beginning in the second part of 18th century, the population started to grow. Starvation, epidemics and wars decreased and all positive elements helped the growth of population to become a real blessing. All numbers and data show it. For the first time, the Belgian population was fastly growing, particularly the Brabant population. In the 1784 records, the number of inhabitants of Grez-Doiceau and surrounding hamlets exceeded 1200 ! Population growth, a capitalistic system starting and an industrial revolution beginning in the Sambre Valley next to Charleroi and in the Meuse Valley around Liege provoked deep and important changes. Not only in cities but also in the countryside, rural habits had to be adapted. Ancestral procedures such as fallows and common grazing lands were forgotten for better and easier ways. Green pastures replaced fallows. Potatoes were introduced at that time. This vegetable had two positive effects: potatoes offered a food diversification and bettered the soil productivity. Then, around Namur, a trial was attempted to increase the yield in order to feed the growing population. The common properties were put up for sale. We already can foresee a population growth beginning in the second part of 18th century, resulting in overpopulation together with a farming revolution and an economical change. The number of births during the last decade of 18th century was particularly high despite both the famine of 1794 and the French occupation.

Twenty five years later at the establishment of the Dutch Regime in 1815, the total number of marriages was increasing until around 1820. During the following decades, population growth reached its highest level : a rate of 50 per cent between 1820 and 1845. This phenomenon is more important in cities or in industrial communities but effects were felt in little villages as well. We ought to explain now the industrial revolution and its effects on farming. Until the end of

the Old Regime, Belgian industry was mostly based on farming production, textile manufacturing in the Flemish area, and the iron industry south of Sambre and Meuse Valleys. From this proto-industrialization derived all kinds of other activities, for example, there were lace and linen workers in Flanders, nailmakers, gunsmiths and wooden shoemakers in Wallonie.

In Brabant, the country spirit of Wavre, Perwez and Jodoigne provided several different and farm-connected jobs. Linen and cotton weaving was very popular. We could find distilleries, breweries, wheat-mills, paper-mills and even a vinegar plant. In Grez-Doiceau itself, one could work in the pinning-mill built in 1827, with the bricks of an old nail-factory, or even work in a wheat-mill or a paper-mill. There were two breweries, a chicory factory, and even a chalk extraction plant. In the first population record of the community in 1846, we find 9 weavers, 15 clothmakers, 7 seamstresses, 4 paper-mill employees, and 1 chalk-maker. In these country factories and home-factories, workers were mainly countrymen whose work provided a second and substantial salary. The pluralism of farming and factory activities could take four different forms :

1. Factory worker employed in a plant and owning both a small piece of land and a cow ;
2. Combination of industrial activities derived directly from farming (the raw material being bought or coming from the farm and transformed by the farmer himself);
3. Seasoned-workers on farms during the busy period who worked in the winter-time in small factories (knife-makers, nail-smiths);
4. The most encountered type of situation is the one consisting of dividing the family members into two categories: one working on the farm, the second working in factories.

This proto-industrialization, the population growth, new technical and motorized systems, iron and chemical procedures coming from surrounding countries, a new generation believing in the capitalist ideas, were the best conditions for the development and the birth of an enormous industrial revolution unseen thus far.

A few years after 1820, thanks to the Netherlands government and our independant representatives, the iron industry grew in Liège and Charleroi. We had iron and coal. These industries were located along canals and rivers. Highways were built in 1830 and railways provided in 1840 the necessary infrastructures to improve this brand new industry.

Industrialization was a new era but urbanization followed. That fast-growing industrialization created a need for a greater and greater work force. Nailsmiths were the first to be hired in the new factories, especially around Charleroi. Then came

large numbers of laborers from the Meuse and Sambre valleys. These workers were in search of a job such as they used to find in their own little villages. So far as Brabant Wallon and Hesbaye Namuroise are concerned, few left their farms and rich lands for factories.

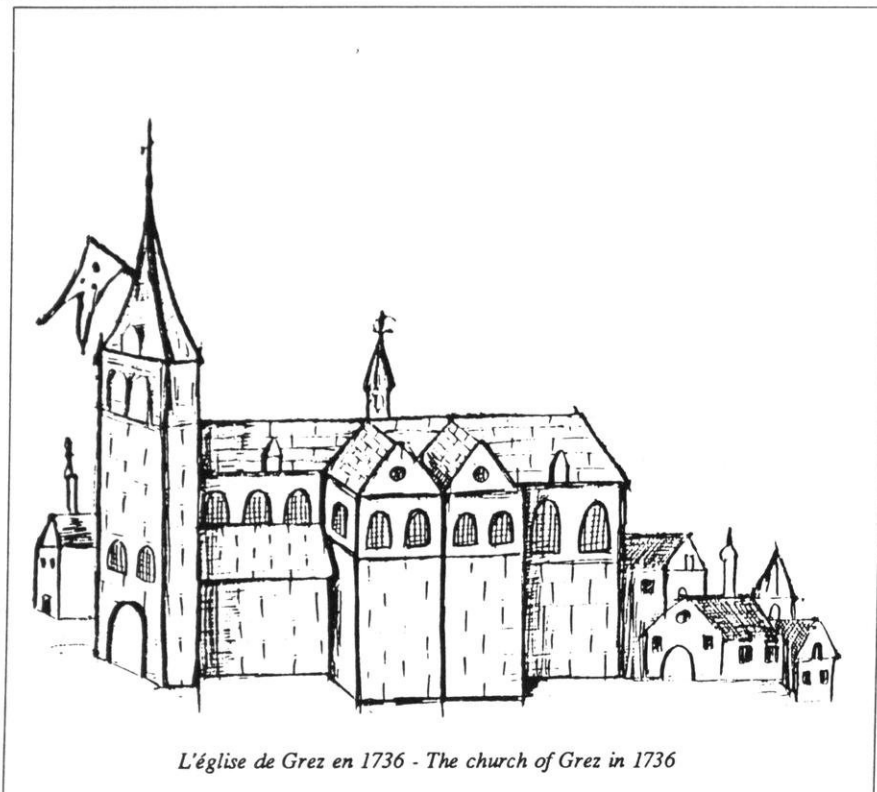

L'église de Grez en 1736 - The church of Grez in 1736

Nevertheless, the population was growing in unseen proportions, so that we could count in Grez-Doiceau and surrounding hamlets, 2190 inhabitants in 1831 and 2839 in 1846. The generations between 1820 and 1830 brought such an important growth, not outside immigration as we used to think before.

A problem came when Grez Doiceau couldn't feed and give work to all their community members. They couldn't increase the yield but did increase their farming area. Yield couldn't drastically change since fertilizers did not appear until the late 19th century. How could they adapt their farming ways to satisfy their needs ? Areas were increased thanks to good will and work. Every parcel, every corner or every piece of ground was plowed, worked and sown so that the landscapes as recorded in the 1846 books, seemed to look like an enormous field. Since that time, woods, pastures and buildings have modified the Brabant landscape. This was, then, a temporary answer and solution to the fast growing population. However, saturation came fast and was helped by the 1846 events.

1846, END OF POPULATION GROWTH

The Winter of 1844-45 had been rough, agriculture suffered and was replaced by potato fields. At the end of July, Flemish farmers discovered the symptoms of infestation of *Phytophthora*. The crops were destroyed and the potatoes were all rotten. Almost all European countries encountered the same problem. In the fall of 1845, Belgian production decreased : from 850 million tons to 110 : a reduction of 85 per cent. The yield factor for a "hectare" (2 1/2 acres) diminished to a factor of 12 or even 13 in Flanders, Namur and Luxembourg provinces.

The market reactions were immediate. Potato prices in August of 1845 doubled in December. Potatoes were three times more expensive in 1845 than in 1844. The vegetable had become the basic food of farmers and the factory workers. This brought confusion among the people. Turnips replaced potatoes on most family tables and some day-laborers worked for their everyday food. Consequently, grain prices went up too. The weather early in 1846 didn't help the situation. The combination of late frosts and a hot and dry Summer reduced the grain yields. Even a better potato production could never balance the food needs. In order to fight the potato blight, farmers had been asked to reduce their production. This advice had not been followed, and we even noticed a 30% increase in production in 10 years. Consequently, it took 10 years to suppress the disease. The years 1848, 1850 to 1852 and 1854 showed a 50% shortage.

We did not have a good yield until 1856, which was about three-fourths of the harvest before the disease appeared. Wheat and rye gave some trouble too, especially in 1855 when the harvest price decreased one-third. Prices of food fluctuated a lot between 1846 and 1847 and the years 1853 and 1855. One can easily imagine how the poorer classes of people suffered deprivations. On the other side, big farmers and landowners became richer. Moreover, many persons died in the cholera epidemic of 1848.

A vast change was taking place : a crisis developed, affecting the old industrial ways of production used in the rural areas. The development of communication systems and urbanization was beginning to kill home factories and even country factories.

Independants and small business couldn't compete with big factories since new technology was expensive. Home enterprises such as weaving progressively disappeared, followed by distilleries, sugar mills, flour mills, gunsmiths, cutlery and hatter shops. Most of the small country activities gave way to important and well-equipped factories. Consequently, all Brabant Wallon and Hesbaye Namuroise areas were severely affected by the vast changes which were destroying the country's economy.

Thanks to new railways and highways, most villages had access to a new and diversified universe ; nothing could be as it was before.

Around 1850, the conditions were right for a massive country exodus, which depopulated many areas during almost an entire century in the Brabant Wallon, the Hesbaye Namuroise, as well as the Condroz, the Ardennes, the Sambre et Meuse Valleys areas and East Hainaut.

The first phase of the crisis did not provoke the emigration. The number of emigrations during the years of 1846 and 1847 stayed low... the population of Grez Doiceau, less than 3000 people in the 1846 census, the one of the Brabant Wallon and the one of the Hesbaye Namuroise held on in a deeply shaken subsistence economy. They were hoping for the end of the potato blight.

The enhancement of the crisis during the years 1852 and 1855 paved irreversibly the way for a strong rural exodus. During the year 1852, a few adventurers left : 15 made their way to the Capital, 5 others chose Charleroi and its industrialisation and two families decided to go to the Unites States :

- Ambroise DEGODT (41), a weaver, living in Doiceau, his second wife, Marie Louise FERON (28) and their six children : Jean Joseph (20), Marie Catherine (15), Marie Gudule (12), Marie Joséphine (10) all from the first marriage, Rachel (5) and Norbert Robert (3) from the second marriage.
- Alexandre LEURQUIN (38), also a weaver, living in Gastuche, his wife, Eléonore GASTUCHE (38) and their son Jean Baptiste (9).

To explain the beginning of the emigration to America, we have to take into account the severity of the economic crisis but also demographic effect due to the population boom during the years 1820 to 1830 : this generation arrived at the age of marriage, facing enormous difficulties in order to build a family. They were unable to procure work in their own village and the only way was to leave it.

So, in the year 1852, three elements were present to justify this emigration :

- an attractive region, the United States of America,
- a repulsive region, the Brabant Wallon and also the Hesbaye Namuroise,
- a indispensable link between the two countries under the form of ship transportation but also with an important circulation of information about this potential emigration...

Then the emigration current was established and, at the end of the century, approximatively 5000 Brabançons and Namurois took this way opened by the families DEGODT and LEURQUIN.

QUINNEBAUG PIONEERS

What were the different causes that stimulated the emigration phenomenon in 1853 ? The economic crisis is important, but it cannot justify such a massive move. Our oral tradition proposes several explanations. Even though the LEURQUIN AND DEGODT families don't possess any written documents, the main reason for the first move seems linked to François PETINIOT. Who was he ? His real name was Constant François PETINIOT, born the 25th of April 1788 in Roux Miroir and married to Marie Antoinette PERA the 22nd of June 1833 in Héron. They had a son called François Constant, born in Héron the 3rd of September 1832.

All details gathered about PETINIOT make us think that he was a private guardian in Grez Doiceau, despite the fact that neither his name nor his son's can be found in the Grez Doiceau population register between 1847 and 1853, the departure date of PETINIOT.

Tradition tells the story of PETINIOT coming back from Antwerp with a brochure which encouraged departure to the United States but nothing is certain since the emigration story written by Xavier MARTIN did not mention it at all. We are sure that François PETINIOT had a tremendous role in the first emigration wave. He was the eldest of the group, Joseph MARTIN being 18 years younger than PETINIOT.

The second element in the emigration process was the position held by recruiting officers. Adolphe STRAUSS did not hesitate to scour the Brabant countryside to gather emigration candidates in order to fill departing ships in Antwerp. Brochures had been published and ads put in local newspapers such as "La Gazette de Jodoigne". Decisions were made shortly after reading them. The PAQUE family left Doiceau on May the 12th, as well as the family of Joseph MARTIN. On May the 6th, the BODART family left its house in Gastuche and the MOREAU family left Grez on May the 11th.

After waiting three days in Antwerp, the journey began with the old American three-masted ship called the QUINNEBAUG. That ship left on May the 17th. Its captain, Mr. JENKINS, had the mission to lead the 180 passengers to the U.S. Among them, 81 persons originated from Brabant, the others were from Holland. No wonder, between 1840 and 1860, 15 Hollanders out of 1000 decided on overseas emigration. Here follows the detailed composition of the pioneers families:

1. Lambert BODART (24), a day laborer in a papermill, living in Gastuche, his wife Marie Célestine WOLPUT (22), their daughter Marie Euphrasie (10 months) and Lambert's mother Jeanne LAMBEAU (59), widow.

2. Etienne DETIENNE (28), a stonecutter, living in Biez, a nextdoor commune of Grez, his wife Thérèse (25), and their two children Jean Philippe (3) and Joséphine (5 months).
3. Jean Baptiste DETIENNE (25), a stonecutter, living in Biez; he was single and probably related to Etienne.
4. Jean Joseph DOYEN (35), a farm laborer, living in Hèze, his wife Marie Antoinette MOUREAU (36) and their five children Hubert (13), Jean (11), Thérèse (7), Joséphine (3) and François (5 months).
5. Louis GASTUCHE (52), a stonecutter, living in Doiceau, single.
6. Jean François HANNON (44), a day laborer stonecutter, living in Bonlez, his wife Jeanne Mélanie BOUCHER (42), and their four children Joseph (16), Adèle (13), David (9) and François (5).
7. Philippe HANNON (38), a day laborer stonecutter, living in Royenne, his wife Anne Jopseph EVRARD (29) and their three children Eléonore (9), Jean Baptiste (5) and Marie Barbe (6 months).
8. Joseph HAULOTTE (30), a joiner, living in Bonlez, single.
9. Guillaume HORKMANS (23), a barber, living in Weert-Saint-Georges, his wife Thérèse (27) and their daughter Virginia (11 months).
10. Joseph Jacques HUISDENS (34), a locksmith, his brother Joseph Désiré (19), farmer, and his sister Marie (24).
11. Jean Joseph JOSSART (23), a farmer, single, living in Royenne.
12. Jean Baptiste MARICQ (33), a joiner, living in Bayarmont, his wife Hortense DENIS (27) and their four children Philomène (8), Grégoire (5), Joseph (2) and Jean François (5 months).
13. Joseph MARTIN (47), a bricklayer, living in Doiceau, his wife Henriette BASSINE (47) and their six children : Xavier (20)(more will be said about him later), Désiré (14), Eléonore (11), Alexandre (7), Elie (5) and Céline (11 months).
14. Adrien MASSY (26), a farm laborer, living in Doiceau, single.
15. Jean Baptiste MASSY (39), a stonecutter, living in Doiceau, his wife Anne GASTUCHE (44) and their three children : Clément (6), Polydore (3) and Thérèse Marie (7 months).

16. JOSEPH MOREAU (31), a farm laborer, living in Doiceau, his wife Anne RALET (25) and their two daughters Marie Josèphe (3) and Claire (9 months).
17. Bénoni NELIS (23), a stonecutter, probably living in Biez and single.
18. Martin PAQUES (34), a farmer living in Doiceau, his wife Marie Thérèse RALET (40) and their four children : Antoine (18), Anne (12), Alphonse (10) and Xavier (8).
19. Constant François PETINIOT (65), a farmer, widower and his son Constant (20).
20. Gaspard Joseph RENGLLET (41), a shoemaker, his wife Marie Philippine (45) and their two children Gérard (19) and Marie Josèphe (10).
21. Jean Baptiste SWILLE (46), a farmer, living in Grez, his wife Elisabeth VAN DRIESS (43) and their five children : Mélanie (19), Marie (17), Léonie (5), Gille (3) and Louis (6 months).
22. Pierre VANDENBOSCH (22), a baker, living in Weert-Saint-Georges, single.

So, the QUINNEBAUG passengers were composed of Gréziens coming from the hamlets of Grez, Doiceau, Royenne, Hèze, Gastuche and Bayarmont ; a total number of 55 Gréziens from 12 households : 9 families and 3 single persons. We need to add the two PETINIOT members who probably lived in Grez and also families living in Biez and Weert-Saint-Georges. These first Grez Doiceau pioneers represented one third of the total ship's passengers. That massive move out of the Grez Doiceau village seems to be the result of much discussion since this décision was irreversible. Contacts were made with Antwerp shipowners. Each adult had to pay 120 francs. Therefore, they sold their properties, houses, lands, fields, horses (if any) and tools. Most of the time, the sale money covered their ticket price and some extra to start again in the New World. However, some of them could only cover the seacrossing expenses. Emigration was their last chance, knowing there was no possibility of returning. They had to believe in it !

The journey was perilous and long, almost fifty days, which caused starvation and sickness. A Holland boy and the youngest MARICQ child, Jean François, 5 months old, died on the ship. Later, letters to Belgium will explain the many troubles and difficulties our Brabançons had to face on their way to the United States ; not only because of bad weather conditions but mostly because of the shipowners carelessness, which caused many protests. A report was made in Philadelphia in October of 1854 telling about drastic food limitations during the journey. Water was sometimes so red and thick that they could not drink it as it

was bilge water while seamen got fresh water kept on the deck. If by any chance a child tried to get a drop of it, the poor creature was beaten almost to death. Passengers had to pay the cook to get scraps from the captain's table. For example, the PAQUES family spent 26 francs for food. Despite it, they were weak and exhausted, they could not walk without help. The MARTIN family members experienced the same misfortune: Only those who had some money could survive decently. The others had to do with one cookie a day. Complaints against STRAUSS, the shipowner, were so numerous that had he been there on the ship, passengers would have thrown him overboard. As you can easily imagine, our pioneers were aggravated on their arrival in New York and their spirits were at the lowest.

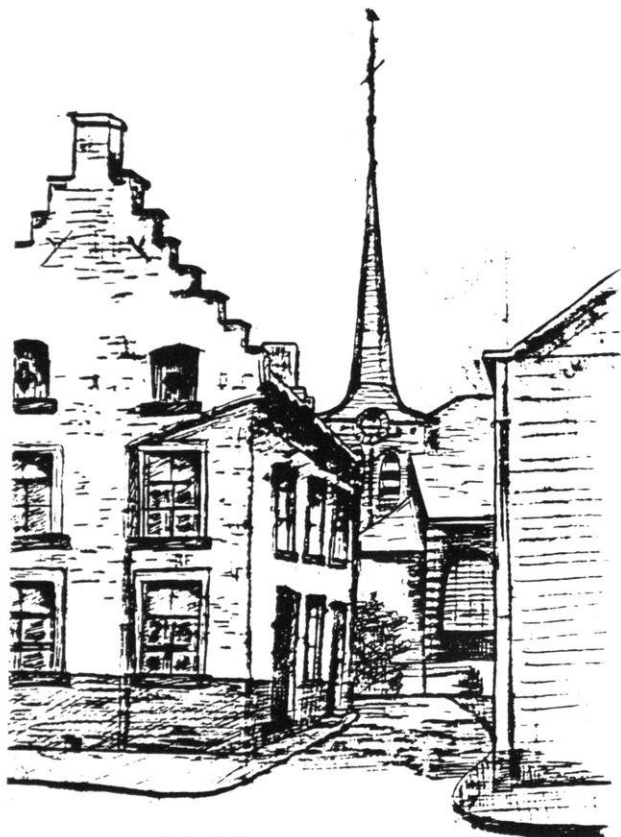

Le centre de Grez - The center of Grez

SEARCH FOR A NEW HOMELAND

Our 80 pioneers arrived in New York, July the 6th. A border checklist of the New York district has been found, giving us the official namelist, with age and profession : middle-aged persons, farmers, stonemasons, joiners and other professions. Under the immigrant nationality title, 107 show "Holland" including the MARTIN family of Doiceau, and 73 show "France". This proves well that it was not customary at all to receive Belgian immigrants.

None of the immigrants knew for sure in which state he or she would settle, even though J. THIELENS had published in 1850 a brochure called "Guide et conseiller de l'émigrant" describing the climate, facilities, soil fertility and how to buy land. During their long journey, the emigrants debated long hours and finally decided that Wisconsin would suit them best considering its weather, its landscape, and its farming possibilities, its abundant fresh water. It seemed paradise on earth in comparison with the bad economical situation in Europe during the 19th century.

We think however that Dutch emigrants influenced our pioneers into their decision. These Dutch had to join countrymen who were already settled in Wisconsin, north of Milwaukee, in the Sheboygan area. The Gréziens followed the Dutch emigrants to Wisconsin.

Two large families, MARTIN and PAQUES were not able to travel with other colony members. It's easy to understand that they could probably not gather enough money to cover the entire trip to Wisconsin. Moreover, their expenses on the ship had been taken into account. In fact, besides 120 francs needed for the ship between Antwerp and New York, they still needed 100 to 150 francs to travel between New York and Wisconsin itself. Beyond this, they would have to buy land to settle on as well as food to survive the wintertime until the first harvest. Both families probably settled for a time in Philadelphia, joining the DEGODT family who arrived in October 1852. A few years later, the three families moved to Wisconsin, leaving Xavier MARTIN who wanted to improve his English language. He stayed in Philadelphia until 1857 and played the important role of interpreter for the new immigrants in the multi-national society of the New World. He also tried to keep alive traditions and principles deeply held by our pioneers, keeping the identity that we still can feel nowadays.

Except for the MARTINS and PAQUES, the Brabançon pioneers, essentially composed of the remaining 41 Gréziens, followed their homeland neighbors to Wisconsin. They probably took the Albany-Buffalo road, crossing over Lake Erie to Detroit and taking the train to St. Joseph on Lake Michigan. They still would have to cross the lake to reach Milwaukee. They arrived there at the end of July. They chose a place in Sheboygan, mostly occupied by Dutch pioneers. Relationships with the Dutch deteriorated fast because of language differences. They

luckily met a French-speaking immigrant who told them that in the Green Bay area, the language was mostly French and that climate and soil fertility was the same there. So, in mid-August, Brabant immigrants left Sheboygan for Green Bay where they met with French Canadians. This new location suited them best so, the men started their search for farming lands. They found available lands along the Fox River next to Kaukauna, 20 miles south of Green Bay, presently between Appleton and Wrightstown.

This would have been the end of our pioneers' story if chance had not decided otherwise. One of Philippe HANNON's children died. It was probably the youngest one, Marie Barbe, born in Grez Doiceau in 1852. She was buried from St. John the Evangelist Catholic Church in Green Bay. Father Edouard DAEMS, a Croisier born in Schaffen next to Diest in Belgium, was visiting with the French Catholic priest PERRODIN at the same moment of the HANNON child's burial. Father DAEMS was in charge of the Bay Settlement parish, situated northeast of Green Bay. One can easily imagine the joy and surprise caused by such a fortunate meeting. Father DAEMS and the Brabançon pioneers exchanged news and advice. The priest gained the pioneers' trust and suggested to them that they settle northeast of the town, close to the Peninsula forest. He showed them the way and helped each of them buy forty to eighty acres of forest which was government lands sold at a very low price (\$1.25 an acre). So, we can now explain the triangular disposition of the Belgian settlement between Bay Settlement, Sturgeon Bay and Algoma, in three different counties : Door County, Brown County and Kewaunee County. This is how chance contributed to the establishment of the Belgian pioneers. We still can find nowadays placenames such as "Aux Premiers Belges" (Champion), Thiry Daems, Brussels, Rosière, Grand Leez (Lincoln), Walhain, Martinville (Robinsonville), and Namur.

EMIGRATION GOES ON

The first QUINNEBAUG contingent will soon be followed by many others. We know for sure that six families and one single person embarked before winter to the United States.

The three following families left Grez Doiceau in September :

1. Jean François BIDOUL (34), day-laborer, living in Gastuche, his wife Marie Antoinette MARTIN (41) and their four children : Sophie (11), Constance Sidonie (6), Jean Baptiste (4) and Jean Christophe (2).
2. Jean DEKEUSTER (49), widower, farmer, living in Royenne and his son Joseph (22).
3. Pétronille CORAIL (33), living in Royenne, and her daughter Marie Thérèse (12).

In October, another family and one single man left for the New World :

1. Jean Baptiste HANNON (22), joiner, living in Royenne, his wife Marie Barbe JOSSART (21) and their daughter Marie Thérèse (2 months).
2. Célestin THIRY (18), single, living in Grez.

In mid-November, two other families followed :

1. Pierre Joseph BODART (50), day-laborer, living in Gastuche, his wife Marie Louise DOYEN (56) and their six children : Marie Louise (25), Guillaume (22), Jean Baptiste (19), Marie Thérèse (16), Isabelle Stéphanie (12) and Désiré Modeste (10).
2. Jean Baptiste NELIS (50), weaver, living in Doiceau, his wife Elisabeth Eleonore BODART (52) and their six children : Jean Philippe (21), Octavie Eléonore (14), Bernard Antoine (8) and Marie Elisabeth (5).

These 31 emigrants plus the 55 QUINNEBAUG pioners formed a troupe of 86 Gréziens on American ground.

In 1854, 42 others Gréziens took the same way : in February, the families of François FORVILLY, Jean Baptiste EVRAETS and Catherine LAGNAUX-DERIDDER ; in March, the families of Jean Baptiste VINCENT and Martin DANDOIT ; in May, the family of Louis Joseph JOSSART. In September other families also went overseas.

The two following years, the move was amplified, especially in 1855, when 174 departures were recorded, amongst them 88 during April. In 1856, there were 99 inscriptions in March, one in April. In 1857, the move decreased and only one person left in May : Pierre DESTECHE (30). The last family left in 1858 : Pierre ROBERT (32), his wife Antoinette DELVAUX (34) and their three children; Joséphine(17), Alexandre (14) and Marie Zénaire (11 months). In summary, for 7 years (1852-1858), 425 Brabançons left their homeland for the New World; the years 1855 and 1856 having the higher records of departure and 1857 being the last year showing a sudden decrease.

CONTEXT OF THIS SHORT-LIVED PHENOMENON

Let's describe now the causes of such an extraordinary overseas move and its sudden stop in 1857. At first, why such an extension of departures ? Antwerp shipowners organized a recruiting campaign with the help of recruiting officers whose territory extended to Brabant and the surrounding areas. J.B. MATHOT, mayor of Grand-Leez was a recruiting officer for STRECKER, KLEIN and STOCK, shipowners. Some emigrants working for Wisconsin landowners came back to

Belgium and became active recruiting officers too, such as J.J. STREYCKMAN, who originated from Walhain-Saint-Paul. A. PONCELET, Consul of Belgium in Chicago wrote about him :

"Since he left for Belgium, I heard his main preoccupation was recruiting and advertising for a society of Green Bay. He would have received a free passage back home. His wife and children got their travel expenses paid since he recruited about 250 passengers for Mr. STRAUSS' company. Besides, he received five francs for each passenger he could recruit."

The officers' wages depended on the total number of emigration contracts signed. This type of activity caused many complaints and created frauds. Mr. A. PONCELET sent a letter to the Ministry of Foreign Office of Belgium telling him about the illegal and fraudulent STRAUSS activities : "Not a single day passes away without receiving a complaint about the STRAUSS company. Each emigrant who has signed a contract with him, has a thousand recriminations. Can you help stop this impossible situation ?"

The most usual way used by recruiting officers, in order to lure potential candidates, was the publishing of false letters, describing an easy life and wrong situations in the New World. One can read in Charles LHOST's letter to his mother dated October the 1st 1855 :

"The second time I wrote you, there were many lies; the person who wrote it was a debauchee in America".

In Eghezée and Gembloux, some recruiting officers paid by Antwerp shipowners, read false letters right after Sunday mass. These magnificent stories tempted the more adventurous and foolish persons.

Emigration to the United States became more and more important and caused debates among Belgian official representatives. On May the 9th 1854, the Chamber of Representatives discussed the emigration and what role the Belgian Government should play in that phenomenon. Some thought the State should encourage and organize emigration; others, the majority of them, thought that a moderate intervention would be best. A concensus in favor of spontaneous emigration with little intervention by the State was seen.

The Belgian Consuls in the New World were the main characters in the battle against fraud and illegal activities in relation to emigration. They kept the Minister of The Foreign Office informed but also went into local Belgian settlements, trying to found out how immigrants organized their lives, which situations or difficulties they had to face. Sometimes what they found in the local press was beyond all imagination. A. PONCELET sent an article out of a Green Bay newspaper dated January the 30th :

"We have been informed last week that some Belgian immigrants who settled near Red River, 20 miles north of Green Bay were living in sheer misery, lacking food, clothes and the necessities of life. Their houses, better called huts, built out

of wood cannot protect them from the wind and snow. They are almost starving to death and are in danger of death because of the cold weather."

The Belgian Government did not want to take an active part in the emigration move and did not wish to interfere with the wealthy economic life of the port of Antwerp nor in the most important emigration companies. All that the Belgian Government "could" do was a counselling type of activity to emigrants, denouncing the illegal practices and publishing the Consuls' reports about how to face difficulties or how to try to avoid them.

During the years 1855 and 1856, local Belgian authorities were worried about the disastrous depopulation. On July the 17th 1855, the "Conseil Provincial du Brabant" declared :

"... almost everywhere, in Jodoigne, Wavre and Perwez cantons, emigration is reaching high proportions."

The following year, the "Commissaire" of the district of Nivelles described emigration to the U.S. as a "real fever" or partial depopulation".

On April the 7th 1856, a Chamber Representative related the fact that Mont-Saint-Guibert inhabitants wrote a petition in order to alert the authorities about the fastmoving and frightening emigration to the New World.

Three elements contributed to the emigration decrease : the denunciation of illegal recruiting ways, Consul's advice and reports and disastrous depopulation pointed out by local authorities

Moreover, the socio-economic situation became better. The massive move, touching one Grézien out of six, had been short. In comparison with emigration tendencies in Brussels, Charleroi or industrial Hainaut, we can see that emigration to the New World was directly related to unusual socio-economic conditions and circumstances as we tried to describe above. Emigration to the United States ceased when the economy became better and allowed farmers to extend their activities.

Should we then talk about the explosion of the "safety valve" in order to escape overpopulation, under employment and poverty ? Emigration to the New World went on again but would never reach the 1853 and 1856 levels.

The population balance-sheet of this emigration wave can help us to measure the phenomenon amplitude in each one of the 9 hamlets. In 1852, the two first families left from Gastuche and Doiceau. In 1853, among the eighteen families departing from the Grez Doiceau areas, seven families came from Doiceau and five others came from Royenne. In 1846, Doiceau had 347 inhabitants and Royenne had 105, so that depopulation reached an alarming level in both hamlets (over one-fifth of the inhabitants left Royenne during this first year). During 1855 and 1856, Hèze, Centry and Bayarmont firstly, then Grez, gave the largest proportion of Belgian pioneers. In all, depopulation reached a 13 per cent level for the whole "commune"

and half the population left Bayarmont; as far as Royenne is concerned, one-third of the inhabitants went overseas. Trying to classify the emigrants by age, family importance and socio-economical situation, it comes to light that few unmarried persons decided to emigrate overseas. These, rather, moved to the Brussels or Charleroi areas.

Most of the time, families with young children decided to make the big step to the New World. Professionally speaking, many day-laborers, working mainly in farms, as well as industrial employees constituted the majority of the emigrants' lot. While trying to figure out the emigrants goods and money, thanks to notary records, we are astonished to see the small extent of their possessions.

Among the 425 emigrants, more than 200 were under twenty; approximatively 150 emigrants were between twenty and forty years old and sixty of them were older than forty. There also were more men than women since more single men than single women emigrated.

Knowing life overseas would represent several difficulties, only relatively young persons felt they would be able to survive the situation. About ten couples contracted marriage right before leaving, since finding a husband or a wife overseas would represent one more difficulty to overcome.

Here, on purpose, we bring our contribution to the study of emigration to a close at the moment our brave pioneers settled on the American ground.

We wish to close this chapter with an extract from a letter sent from the Green Bay area by a Grézien pioneer to his family, summarizing somehow the first months of their new life in the New World. On May the 1st 1857, Charles Lhost wrote his brother, trying to reassure him about his situation in Wisconsin :

"Dear brother, you have been told or might even think that we are unhappy. Dear brother, ..., we are not unhappy, I even thank God to have led us to such a good country, mostly for farmers. As for the one saying we are unhappy here, I believe he has not been blessed by the Holy God. We live in a very fertile country and the harvest is tremendously good.

Dear brother, do not feel sorry for me and do not worry about us, I am luckier and happier than most farmers in your area. Most of all, what is the biggest thing of all, I am independant !"

DE GREZ-DOICEAU AU WISCONSIN

INTRODUCTION

En abordant l'étude du mouvement migratoire des populations brabançonnaises vers les Etats-Unis au milieu du 19^{ème} siècle, il importe avant tout de s'interroger sur les raisons qui ont poussé, à un moment bien précis, un certain nombre de familles à quitter leur communauté villageoise et à vendre leurs avoirs pour s'engager dans la voie, ô combien aventureuse et périlleuse, de l'émigration Outre-Atlantique. Il ne s'agira pas d'établir un relevé systématique de toutes les causes particulières qui ont pu développer ce phénomène, mais bien de dresser une sorte de tableau d'ensemble dans lequel l'émigration s'inscrit comme l'ultime recours pour des centaines de familles. La description de l'évolution démographique et du contexte socio-économique de la Belgique et plus particulièrement du Brabant Wallon, tel sera notre premier objectif. Mais tout d'abord quelques mots pour préciser la chronologie historique et le cadre spatial qui nous concernent.

Après un XVIII^{ème} siècle marqué par la présence autrichienne, la Révolution Française amène l'annexion des provinces belges par la France avant qu'elles ne passent en 1815 sous la domination des Pays-Bas. En 1830, la Révolution Belge apportera l'indépendance aux neuf provinces belges autour de Bruxelles, la capitale du nouvel Etat. Le Brabant Wallon, qui sera le principal berceau de cette émigration belge vers les Etats-Unis, s'étend au sud de la capitale, de Nivelles à Jodoigne et de Wavre à Gembloux. La Hesbaye Namuroise, quant à elle, couvre toute la frange méridionale du Brabant Wallon, allant de Fleurus à Hannut et de Gembloux à Namur. Tous deux forment une région de près de 25 miles de diamètre, région qui constitue actuellement le meilleur terroir agricole de Belgique. Le maïs, la betterave et le froment s'y cultivent à perte de vue dans un paysage légèrement vallonné, parsemé de quelques parcelles boisées et émaillé par un réseau de villages et de hameaux... de ces villages brabançons serrés autour de leur église avec çà et là une ferme en carré... de ces hameaux pittoresques faits de vieilles et simples demeures sur les façades desquelles serpentent la glycine et la vigne vierge. C'est de ce terroir composé de terres de labour au limon généreux, de quelques pâturages dans les

vallons frais auprès de quelques sources, que sont parties des générations entières de vaillants brabançons emportant avec eux, pour seul bagage, leur savoir-faire et l'image de leur pays, de ses petites chapelles ombragées de tilleuls, de ses modestes bâtisses éparpillées au bord des champs et des bois, de ses chemins où, par temps pluvieux, l'argile collait aux pieds tandis que, sous le soleil de juillet, les bleuets et les coquelicots se mêlaient aux blés pour suivre le flux et le reflux des épis agités par la brise...

VERS UNE SURPOPULATION DES CAMPAGNES

L'évolution du chiffre de la population pendant la première moitié du XIX^{ème} siècle est essentiellement le fait des naissances et des décès. Si les nouveau-nés dépassent en nombre les décédés, le chiffre de la population croît; à l'inverse, si le nombre de décédés est supérieur, ce chiffre décroît. Jusqu'au milieu du XVIII^{ème} siècle, les périodes de croissance, de stagnation et de décroissance se sont succédées, le surplus habituel des naissances sur les décès étant bien souvent contrarié par une épidémie, une disette ou des guerres incessantes. L'un ou l'autre "clocher" de mortalité avait vite fait d'annihiler les effets positifs d'une période de calme et de prospérité. La mort était omniprésente avec une mortalité infantile qui fauchait un enfant sur quatre avant l'âge d'un an et une mortalité juvénile non négligeable, elle aussi. Somme toute, vu l'importance de la mortalité mais aussi du célibat définitif, à peine un nouveau-né sur deux accédait au mariage à cette époque. Et la fécondité, quant à elle, suivait un rythme naturel qui eût donné à chaque femme une descendance moyenne de 8 enfants si la mortalité en couche et le veuvage précoce n'en avaient pas limité les proportions de façon très variable. Ainsi, l'homme démographique de l'Ancien Régime était entièrement dépendant de la nature et de ses caprices, n'ayant aucune emprise sur elle.

C'est à partir de la seconde moitié du XVIII^{ème} siècle que la population se met à croître résolument. Disettes, épidémies et guerres se raréfient et tous les éléments favorables à une croissance démographique sont réunis. Tous les indices chiffrés l'attestent : pour la première fois semble-t-il, la population belge s'accroît de façon irréversible, et tout particulièrement les populations brabançonnnes. Au dénombrement de 1784, le chiffre de 1200 habitants est dépassé pour l'ensemble de Grez-Doiceau et des hameaux qui en dépendent. La pression démographique agissant, des mutations profondes apparaissent avec la genèse du capitalisme et les prémices de la révolution industrielle dans les vallées de la Sambre, autour de Charleroi, et de la Meuse, auprès de Liège. Mais dans les campagnes brabançonnnes, les coutumes agricoles s'en trouveront également modifiées avec l'abandon progressif de procédés ancestraux tels que la vaine pâture et la jachère. L'introduction de la culture des engrais verts remplace çà et là le repos triennal de la jachère et apporte un amendement au sol. Par ailleurs, la culture de la pomme de terre démarre timidement; elle permettra de diversifier l'alimentation des populations et d'accroître la productivité du sol. C'est de cette seconde moitié du XVIII^{ème} siècle que date

également, dans le Namurois, une campagne de vente des biens communaux dans le but d'en accroître le rendement et de permettre à un terroir déterminé de nourrir une population plus importante. On le pressent, par conséquent, la croissance démographique qui s'installe pendant la seconde moitié du XVIII^{ème} siècle implique une pression démographique qui ne sera pas sans relation avec une révolution agricole et une mutation économique importante.

Le nombre de nouveau-nés pendant la dernière décennie de ce siècle sera particulièrement élevé, et ce malgré les troubles faisant suite à l'occupation française et une disette en 1794. Vingt à vingt-cinq années plus tard, après l'avènement du régime hollandais en 1815, le nombre de mariages s'amplifiera autour des années 1820. Pendant la décennie qui suivra, l'essor démographique prendra un rythme



La maison primitive de la famille Petiniot au Wisconsin, avec ses annexes
The primitive house of Petiniot in Wisconsin, with its annex.

jamais rencontré auparavant. C'est de 1820 à 1845 que la croissance de la population belge sera la plus soutenue puisqu'elle atteint un taux record : 50 % en plus ! Ce phénomène est certes plus marqué dans les villes et au sein des communes touchées par l'industrialisation naissante mais la croissance des populations rurales était à peine moindre. A ce stade, on ne peut omettre de préciser les caractéristiques et la chronologie de cette industrialisation naissante, mais également de cette proto-industrialisation rurale qui caractérise la Belgique de façon séculaire.

Jusqu'à la fin de l'Ancien Régime, l'industrie en Belgique était essentiellement rurale : textile, en Flandre principalement, avec le traitement du lin,

métallurgique, au sud du sillon Sambre et Meuse, fondée sur le minerai de fer largement répandu. Cette proto-industrialisation rurale était doublée d'une industrie à domicile : que l'on pense à l'industrie linière en Flandre, aux cloutiers, armuriers et sabotiers de Wallonie. En Brabant, le caractère rural des cantons de Wavre, Perwez et Jodoigne favorisa également l'essor d'industries connexes de l'agriculture. Le tissage du lin et du coton y était très répandu. On pouvait y déceler également la présence de nombreuses distilleries, de sucreries, de brasseries, de moulins à grain, de papeteries et même d'une vinaigrerie. A Grez-Doiceau plus spécifiquement, outre une filature de lin installée en 1827 en lieu et place d'une ancienne fabrique de clous, on trouvait quelques moulins, une papeterie, deux brasseries, une fabrique de chicorée et, enfin, une industrie d'extraction de la craie. Le premier registre de population de la commune, en 1846, ne révèle-t-il pas la présence de 9 tisserands, de 15 tailleurs d'habits, de 7 lingères, de 4 ouvriers papetiers, d'1 fabricant de craie...?

Dans ces industries à localisation rurale et ces industries à domicile, la main-d'oeuvre était constituée principalement de petits paysans ou prolétaires campagnards qui trouvaient dans ces activités proto-industrielles une source de revenus complémentaires. Le cumul des activités agricole et industrielle pouvait revêtir quatre formes :

- le cas d'ouvriers salariés dans l'industrie et possédant un lopin de terre et quelques têtes de bétail ;
- le cas d'activité industrielle combinée directement à l'activité agricole : la matière première est achetée ou provient de l'exploitation agricole et le paysan se charge par conséquent à la fois de la production et de la transformation de la matière première ;
- le cas de journaliers agricoles ou d'autres journaliers employés dans la construction qui, pendant la longue saison d'hiver, se consacraient à la clouterie, à la saboterie, à la coutellerie ou au tressage de la paille, à domicile ou dans de nombreux petits ateliers disséminés dans la campagne ;
- le cas le plus fréquent, enfin, où une partie de la famille se consacre aux travaux de la ferme tandis que les autres membres cherchent du travail en dehors de la petite exploitation familiale.

Cette proto-industrialisation rurale, la pression démographique, l'emprunt de techniques motrices, métallurgiques et chimiques aux nations voisines pendant le siècle précédent et l'apparition d'une génération entreprenante épousant les idées d'un capitalisme naissant; voici réunies toutes les conditions d'éclosion et de développement d'une révolution industrielle sans précédent. Peu après 1820, avec l'appui du gouvernement hollandais bien relayé par les premiers responsables de la Belgique indépendante, la sidérurgie se développera à Liège et à Charleroi. Elle se basait sur un minerai de fer proche, des ressources en charbon dorénavant indispensables pour le traitement du minerai de fer dans les hauts-fourneaux et des voies de communication aisées avec les voies d'eau, le réseau routier amplifié dans les années 1830 et l'infrastructure ferroviaire qui prendra définitivement le relais dans les années 1840. Ainsi, une ère nouvelle commence, celle de l'industrialisation mais aussi, comme nous le verrons, celle de l'urbanisation.

Cette industrialisation galopante nécessitait évidemment une main-d'oeuvre de plus en plus abondante. Au début, en ce qui concerne le bassin de Charleroi, ce sont les cloutiers qui s'embauchèrent et ensuite afflua toute une masse ouvrière de l'Entre-Sambre-et-Meuse en quête de travail dans un secteur qui florissait jadis dans leurs régions rurales. Aucun problème grave ne pesait encore sur les contrées du Brabant Wallon et de Hesbaye Namuroise, les meilleures qui soient pour la grande culture. Dès lors, l'appel de l'industrie carolorégienne ne fut guère entendu et peu de gens y répondirent. Néanmoins les populations croissaient en nombre dans des proportions inhabituelles de telle sorte, que pour Grez-Doiceau et ses hameaux, on comptait 2190 habitants en 1831 et 2839 en 1846. Ce sont évidemment les générations des années 1820 et 1830 qui gonflèrent les rangs des Gréziens et non une immigration que rien ne justifiait. Dans un système quasi autarcique, il convenait par conséquent d'augmenter dans la même proportion la production agricole locale. Comment y arriver ? Deux solutions viennent à l'esprit : accroître le rendement du sol ou augmenter la superficie cultivée. Les engrais ne faisant leur apparition qu'à partir du troisième quart du siècle, c'est l'augmentation de la superficie des terres cultivées qui permettra une augmentation de la production agricole locale. De cette façon, la physionomie du paysage brabançon, tel qu'il nous apparaît à cette époque par les cadastres et le recensement agricole de 1846, nous donne l'impression d'un terroir cultivé dans ses moindres recoins... une partie de ceux-ci étant redevenus, de nos jours, des prés, des broussailles, des bois ou des terres habitées. Voilà, par conséquent, une réponse temporaire donnée par les populations brabançonnes et namuroises au surpeuplement progressif des campagnes. Toutefois, la saturation est proche et les problèmes se précipiteront avec les événements des années 1846 et suivantes.

EN 1846, UNE RUPTURE DE LA CROISSANCE

L'hiver 1844-1845 avait été plutôt rude et les emblavures d'hiver, ayant souffert des gelées, furent remplacées massivement par des plantations de pommes de terre. Fin juillet, des agriculteurs flamands décelèrent les premiers symptômes de maladie sur leurs plants de pomme de terre alors que la récolte s'annonçait prometteuse (il s'agissait du *Phytophthora infestans*). Bientôt, les tubercules malades pourrissaient dans le sol. D'autres régions furent touchées et le fléau s'étendit à tout le pays et au delà à la plupart des cultures d'Europe. Le bilan fut catastrophique à l'automne 1845 : la production belge tomba du chiffre moyen de 850 millions de tonnes à environ 110 millions, soit 15 % de la production habituelle. Le rendement par hectare a même été divisé par 12 ou 13 en Flandre, dans le Namurois et au Luxembourg. La réaction du marché ne se fit pas attendre, surtout que les tubercules récoltés, moins riches en fécule qu'à l'accoutumée, avaient une conservation difficile. Le prix de décembre 1845 fut le double de celui du mois d'août, le triple du prix moyen de l'année 1844. Si l'on sait que la pomme de terre était devenue la base de l'alimentation des classes ouvrière et agricole, on comprend le désarroi que cela causa

au sein des populations. D'aucuns consommèrent des navets à la place des pommes de terre tandis qu'en certains endroits, des journaliers agricoles acceptèrent de travailler à peu près uniquement en échange de leur nourriture. Par conséquent, le prix des céréales prit également une courbe ascendante. Les conditions climatiques du début 1846 ne furent pas pour arranger les choses. Les gelées tardives qui reculèrent le départ de la végétation et un été sec et chaud entraînèrent une baisse de rendement sur l'ensemble des céréales, baisse qui fut loin d'être compensée par un léger mieux sur les récoltes de pommes de terre. Malgré les conseils donnés pour lutter contre la maladie, on consacra à la culture de la pomme de terre une superficie de plus en plus considérable (30 % d'accroissement en l'espace d'une décennie). Aussi fallut-il une dizaine d'années pour venir à bout de la maladie et les années 1848, 1850 à 1852 et 1854 se soldèrent encore par des déficits de l'ordre de 50 %. Ce n'est qu'en 1856 que le précieux tubercule, devenu indispensable à l'alimentation publique, redonna une récolte avoisinant les trois quarts d'une récolte abondante avant l'apparition de la maladie. Seigle et froment posèrent également des problèmes pendant cette décennie, et plus spécifiquement en 1853 et 1855 où les récoltes de froment baissèrent d'un tiers. Il va sans dire que le prix des denrées alimentaires subit quelques sursauts pendant les années 1846 et 1847, mais à nouveau entre 1853 et 1855. Face à cette situation, on peut aisément imaginer les privations et les souffrances subies par les classes les moins favorisées. Pourtant, cet état de fait ne fit pas que des malheureux, il constitua bien souvent une source de richesse supplémentaire pour le propriétaire et le gros cultivateur.

Un malheur ne va pas seul, comme en témoigne l'épidémie de choléra qui toucha le pays en 1848. Mais une mutation plus profonde se profile à l'horizon : une crise affecte progressivement l'ancien mode de production industriel si bien implanté dans les campagnes. Le développement technologique et la concurrence de la "nouvelle industrie", d'une part, le développement des moyens de communication et l'urbanisation, d'autre part, sonneront le glas des industries à domicile et, dans une moindre mesure, des industries rurales. Les innovations techniques, n'étant pas accessibles aux particuliers ni aux petits patrons des zones rurales, ont rendu la lutte inégale. Le tissage à domicile disparut progressivement et entraîna la Flandre dans un marasme économique sans précédent. Mais il en fut de même pour d'autres types d'industries anciennes telles que les distilleries, les sucreries, les meuneries, l'armurerie, la coutellerie et autres chapelleries. La plupart de ces petites activités rurales disparurent devant la concurrence victorieuse du travail mécanique. Ainsi tout le Brabant Wallon et la Hesbaye Namuroise seront directement touchés par cette mutation profonde d'un travail à domicile qui jouait un rôle essentiel dans l'équilibre de l'économie rurale de leurs villages.

Avec le développement des voies de communication aussi bien par route que par train, la plupart des villages seront en communication aisée avec un univers soudainement décuplé... tout comme si l'horizon avait reculé. Désormais rien ne sera plus comme avant... Avec le tournant des années 1850, toutes les conditions sont ainsi rassemblées pour que s'amorce un exode rural sans précédent. Celui-ci dépeuplera progressivement le Brabant Wallon, la Hesbaye Namuroise mais aussi le

Condroz, l'Ardenne, l'Entre-Sambre-et-Meuse, le Hainaut Occidental... et ce plus d'un siècle durant.

La première phase de la crise ne lancera pas encore le courant d'émigration. Le nombre d'émigrations des années 1846 et 1847 reste bas...les populations de Grez-Doiceau, près de 3000 âmes au recensement de 1846, celle du Brabant Wallon et celle de la Hesbaye Namuroise tiennent le coup dans une économie de subsistance néanmoins fortement ébranlée. Il faut voir venir...la maladie de la pomme de terre aura son temps...on ose espérer. En lisant les statistiques démographiques, la crise se perçoit très clairement sur les courbes de naissance: les générations de 1847 à 1851 seront bien moins pleines que celles des années 1842 à 1846.

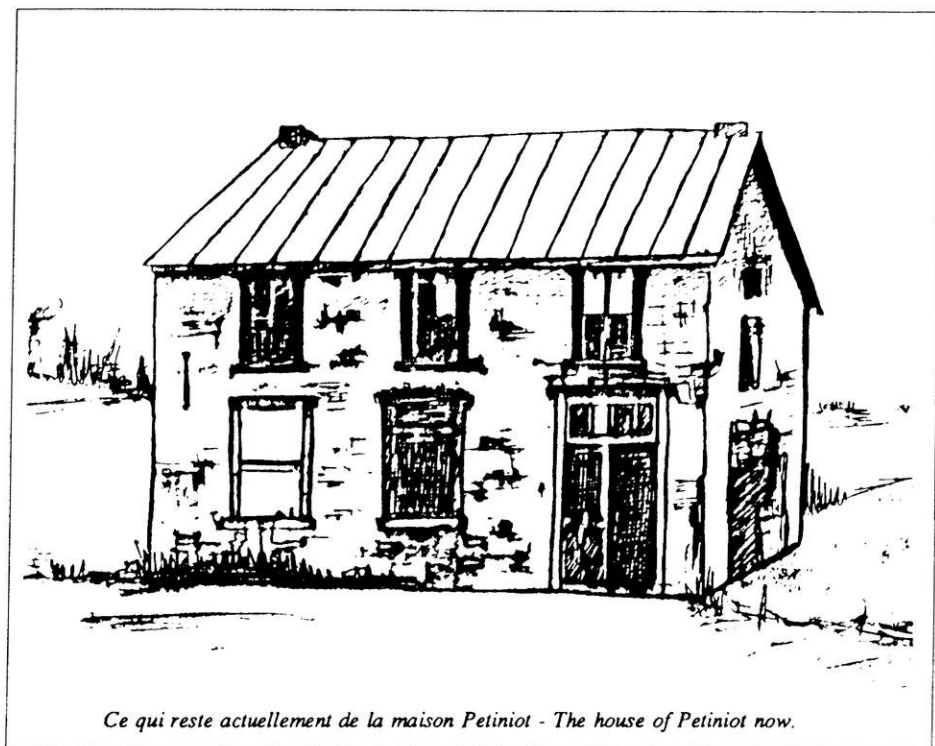

Ce qui reste actuellement de la maison Petiniot - The house of Petiniot now.

Le regain de la crise, pendant les années 1852 à 1855, déclenchera quant à lui définitivement l'exode rural. On avait bien compté une vingtaine de Gréziens émigrés vers Bruxelles en 1850 mais cela restera minime face à l'ampleur que prendra le phénomène par la suite. En 1852, quelques aventureux osent relever le défi: 15 prennent le chemin de la capitale, 5 choisissent une voie différente w: Charleroi et l'attrait de son industrialisation. Mais, événement tout à fait neuf, deux familles décident de s'expatrier aux Etats-Unis: les DEGODT de Doiceau, Ambroise (41 ans), un tisserand, sa seconde femme Marie Louise FERON (28 ans) et leurs 6 enfants Jean Joseph (20 ans), Marie Catherine (15 ans), Marie Gudule (12 ans) et

Marie Joséphine (10 ans), tous du premier lit, Rachel (5 ans) et Norbert Robert (3 ans), du second lit et les LEURQUIN de Gastuche; Alexandre (38 ans), lui aussi tisserand, sa femme Eléonore GASTUCHE (38 ans) et leur fils Jean-Baptiste (9 ans). On le pressent, cette décision a du faire l'objet d'interminables discussions pendant les soirées de l'hiver et du printemps 1852. Evidemment, la crise reprend de plus belle cette année là, mais était-ce un argument suffisant pour entreprendre cette émigration lointaine? D'autres éléments doivent être pris en considération. Le premier est d'ordre économique: DEGODT et LEURQUIN étaient tous deux tisserands et l'on se souviendra que la mécanisation de l'industrie textile, dès les années 1840, a supprimé la viabilité du tissage à domicile. Un deuxième élément d'explication est démographique et directement lié au surpeuplement dont les fortes générations des années 1820 et 1830 sont responsables. Celles-ci, arrivées en âge de se marier, rencontrèrent d'énormes difficultés au moment de fonder une famille; le village était incapable de leur procurer un emploi, le terroir étant cultivé au maximum, plus aucune terre ne leur était disponible. Or, dans nos villages traditionnels, c'étaient là des impératifs pour fonder un foyer : il fallait pouvoir nourrir une famille. Dans un premier temps, ces jeunes attendront dans l'espoir de temps meilleurs. La première vague de la crise économique n'est pas encore alarmante. Mais, avec le tournant des années 1850, on se doute que bien des jeunes en âge de se marier envisageront l'émigration avec une conviction évidemment variable selon les tempéraments de chacun: la seule planche de salut consistait, pour eux, à quitter le village. Ce même choix sera fait par des familles en difficulté, des journaliers agricoles par exemple, n'ayant que quelques ares de bien propres, et pour qui, la crise a trop duré. Cette décision fondamentale prise dans de nombreuses chaumières gréziennes n'est évidemment pas indépendante des informations colportées çà et là et faisant état d'un avenir possible... ailleurs.

On parlait tout d'abord de Bruxelles, la capitale du tout jeune Etat belge. L'indépendance lui a communiqué une impulsion aussi bien économique que démographique qui n'aura d'égal que la croissance des régions industrielles. Bruxelles offre des emplois dans une administration qui se structure, dans des manufactures qui se développent, dans les chemins de fer qui s'étendent progressivement, mais aussi au niveau des services: que de jeunes campagnards tenteront l'escapade vers la grande ville pour y devenir domestique ou servante. Faut-il ajouter que sociologiquement parlant, ce départ vers la ville prenait également une signification particulière en termes d'émancipation, de rupture par rapport au monde rural et traditionnel.

Charleroi était évidemment très attractif, lui aussi. Les débuts foudroyants de l'industrialisation ne passèrent pas inaperçus dans les campagnes brabançonnnes malgré les 50 kilomètres d'éloignement. Certes, il s'agissait d'un autre type d'activité, d'un changement souvent radical que les jeunes plus que les autres acceptèrent avec en prime des salaires attrayants, un vent de liberté et d'émancipation. Mais en outre, ils ignoraient bien souvent, au départ, que les conditions de vie, en matière de logement, de nourriture et de mœurs, se détérioreraient bien vite.

Enfin, et non des moindres, il y avait cette lointaine Amérique, devenue avec les années 1840 un pôle d'attraction considérable pour toute l'Europe Occidentale. Le défrichement du Midwest bat son plein et l'information circule en Europe. Rien que pour l'année 1847, plus de 8000 Hollandais émigrent et la plupart d'entre eux se dirigent vers les Etats-Unis. Les Luxembourgeois, tout comme les Allemands, émigreront aussi en grand nombre dès avant les années 1850. Les Belges ne les suivront pas, si ce n'est une tentative d'émigration de la classe indigente en Flandre au lendemain de la crise économique qui toucha sévèrement les campagnes en 1846. Mais pour les campagnes brabançonnnes, nous n'avons pas encore décelé de courant d'émigration vers l'Amérique avant 1850. Et pourtant, il est un fait important: la plupart des Luxembourgeois et Allemands, prenant le chemin de l'Amérique, empruntaient le port d'Anvers. Il faut rappeler, en effet, que si le port d'Anvers a joué un rôle considérable dans cette émigration ouest-européenne vers le Nouveau Monde, assez étonnement, les Belges ne comptèrent que pour une faible proportion des émigrants embarquant à Anvers. Les Allemands, mais aussi les Russes et les Austro-Hongrois, formèrent les plus forts contingents avec les Hollandais. Or, en 1837 déjà, le gouvernement belge prit des mesures afin de favoriser la suprématie du port anversoise. La législation mise progressivement en place avait pour objectif d'assurer la protection des émigrants contre les abus des armateurs, le respect de tarifs honnêtes, de bonnes conditions de voyage ainsi qu'un accueil et un séjour satisfaisants dans la métropole anversoise. Le chemin de fer reliant la Prusse au réseau belge sera également un élément déterminant si l'on sait que le gouvernement belge accordait des ristournes particulières sur les tarifs ainsi que des réductions sur le transport des bagages de tout émigrant embarquant à Anvers.

Somme toute, en 1852, trois éléments étaient rassemblés pour justifier ce courant d'émigration: une région attractive, les Etats-Unis d'Amérique, une région répulsive, le Brabant Wallon mais aussi la Hesbaye Namuroise et, un lien indispensable, d'une part, sous forme de navettes de bateaux et d'autre part, sous forme d'informations circulant largement au sujet de cette émigration potentielle... Le courant d'émigration entre ces deux régions distantes de près de 10000 kilomètres s'établit. A la fin de la décennie, on estime à environ 5000 les Brabançons et Namurois ayant suivi ce chemin ouvert par les familles DEGODT et LEURQUIN.

Selon toute vraisemblance, c'est ensemble que ces deux familles embarquèrent à Anvers sur le navire américain New Hampshire, le 7 septembre 1852; elles arriveront à New York le 3 octobre de la même année. De la suite, on sait peu de chose, si ce n'est qu'Ambroise DEGODT fut employé dans une fabrique de coton des environs de Philadelphie. On ne sait si Alexandre LEURQUIN suivit la même voie, mais, par contre, on est certain que les deux familles rejoindront la colonie belge du nord du Wisconsin par la suite.

LES PIONNIERS DU QUINNEBAUG

Quels sont les éléments qui amplifièrent ce courant d'émigration en 1853 ? La crise économique reprend de plus belle, c'est un fait, mais pour une émigration aussi capitale, cela ne suffit pas et seule la tradition orale nous propose des voies d'explication. Nulle part il n'est fait mention de lettres et d'informations favorables qu'auraient reçues les parents des familles DEGODT et LEURQUIN. Les faits qui ont déclenché un premier départ massif sont très vraisemblablement liés à la personne de François PETINIOT. Qui était-il ? De son vrai nom Constant Joseph PETINIOT, il était né à Roux-Miroir le 25 avril 1788. Marié à Marie-Antoinette PERA le 22 juin 1833 à Héron, il aura un fils prénommé François Constant, né à Héron le 3 septembre 1832. Tout porte à croire qu'il exerçait des activités de garde privé à Grez-Doiceau, bien que ni son nom ni celui de son fils n'apparaissent dans le registre de population de la commune de Grez-Doiceau entre 1847 et 1853, date de son départ. Ainsi, selon la tradition orale, François PETINIOT aurait, à l'occasion d'un voyage à Anvers, rapporté une brochure en langue néerlandaise encourageant l'émigration aux Etats-Unis. Néanmoins rien n'est sûr et nous en prenons pour preuve les déclarations de Xavier MARTIN qui, décrivant l'émigration de ces premiers pionniers dont il faisait partie, omettra totalement ce fait. Ce qui paraît certain, c'est le rôle moteur joué par François PETINIOT dans ce premier groupe de pionniers. Mais il ne faut pas s'en étonner puisqu'il en était l'aîné et même largement, Joseph MARTIN ayant 18 ans de moins que lui.

L'autre élément déterminant, c'est l'action très pressante des agents recruteurs. Adolphe STRAUSS, armateur à Anvers, ne parcourait-il pas les campagnes brabançonnaises en quête d'émigrants pour remplir les bateaux ? Des brochures sur l'émigration furent éditées et de nombreuses publicités parurent dans les journaux locaux tels la Gazette de Jodoigne. Les décisions sont prises. La famille PAQUES quitte Doiceau le 12 mai, de même que la famille Joseph MARTIN; la famille BODART part de Grez le 6 mai tandis que la famille MOREAU est radiée des registres de population en date du 11 mai. Après deux à trois jours d'attente à Anvers, le 17 mai, c'est le grand départ à bord d'un vieux trois-mâts américain jaugeant "284 31/95 tons", le QUINNEBAUG. Il lève l'ancre au port d'Anvers sous les ordres du capitaine JENKINS avec à son bord 180 passagers dont 81 originaires du Brabant. La centaine de passagers restants étaient tous hollandais, ce qui ne nous étonnera guère si l'on sait qu'entre 1840 et 1860, 15 Bataves sur 1000 ont opté pour l'émigration outre-mer.

Examinons en détail la composition de ces ménages pionniers :

1. Lambert BODART (24 ans), journalier, ouvrier de papeterie, résidant à Gastuche, sa femme Marie Célestine WOLPUT (22 ans), leur fille Marie Euphrasie (10 mois) et la mère de Lambert, Jeanne LAMBEAU (59 ans), veuve.

2. Etienne DETIENNE (28 ans), tailleur de pierre, résidant à Biez, commune voisine très proche de Grez, sa femme Thérèse (25 ans) et leurs 2 enfants Jean Philippe (3 ans) et Joséphine (5 mois).

3. Jean Baptiste DETIENNE (25 ans), également un tailleur de pierre, résidant à Biez; il était célibataire et probablement apparenté au précédent.
4. Jean Joseph DOYEN (35 ans), journalier agricole, résidant à Hèze, sa femme Marie Antoinette MOUREAU (36 ans) et leurs 5 enfants Hubert (13 ans), Jean (11 ans), Thérèse (7 ans), Joséphine (3 ans) et François(e?) (5 mois).
5. Louis GASTUCHE (52 ans), tailleur de pierre, célibataire, résidant à Doiceau.
6. Jean François HANNON (44 ans), journalier, tailleur de pierre, résidant à Bonlez, sa femme Jeanne Mélanie BOUCHER (42 ans) et leur 4 enfants Joseph (16 ans), Adèle (13 ans), David (9 ans) et François (5 ans).
7. Philippe HANNON (38 ans), également journalier, tailleur de pierre, résidant à Royenne, sa femme Anne Joseph EVRARD (29 ans) et leurs 3 enfants Eléonore (9 ans), Jean Baptiste (5 ans) et Marie Barbe (6 mois).
8. Joseph HAULOTTE (30 ans), menuisier, célibataire, résidant à Bonlez.
9. Guillaume HORKMANS (23 ans), barbier, résidant à Weert-Saint-Georges, Thérèse, son épouse (27 ans) et leur fille Virginia (11 mois).
10. Joseph Jacques HUISDENS (34 ans), serrurier, son frère Joseph Désiré (19 ans), cultivateur, et sa soeur Marie (24 ans).
11. Jean Joseph JOSSART (23 ans), cultivateur, célibataire, résidant à Royenne.
12. Jean Baptiste MARICQ (33 ans), menuisier, résidant à Bayarmont, sa femme Hortense DENIS (27 ans) et leurs 4 enfants Philomène (8 ans), Grégoire (5 ans), Joseph (2 ans) et Jean-François (5 mois).
13. Joseph MARTIN (47 ans), journalier, maçon, résidant à Doiceau, sa femme Henriette BASSINE (47 ans) et leur 6 enfants Xavier (20 ans) dont on reparlera, Désiré (14 ans), Eléonore (11 ans), Alexandre (7 ans), Elie (5 ans) et Céline (11 mois).
14. Adrien MASSY (26 ans), journalier agricole, résidant à Doiceau, célibataire.
15. Jean Baptiste MASSY (39 ans), journalier, tailleur de pierre, résidant à Doiceau, sa femme Anne GASTUCHE (44 ans) et ses 3 enfants Clément (6 ans), Polydore (3 ans) et Thérèse Marie (7 mois).
16. Joseph MOUREAU (31 ans), journalier agricole, résidant à Doiceau, sa femme Anne RALET (25 ans) et ses 2 filles Marie Joséphe (3 ans) et Claire (9 mois).

17. Benoni NELIS (23 ans), tailleur de pierre, résidant à Biez, célibataire.
18. Martin PAQUES (34 ans), cultivateur, résidant à Doiceau, sa femme Marie Thérèse RALET (40 ans) et ses 4 enfants Antoine (18 ans), Anne (12 ans), Alphonse (10 ans) et Xavier (8 ans).
19. Constant François PETINIOT (65 ans), cultivateur, veuf et son fils Constant (20 ans).
20. Gaspard Joseph RENGLLET (41 ans), cordonnier, sa femme Marie Philippine (45 ans) et leurs 2 enfants Gérard (19 ans) et Marie Josèphe (10 ans).
21. Jean Baptiste SWILLE (46 ans), cultivateur, résidant à Grez, sa femme Elisabeth VAN DRIES (43 ans) et leurs 5 enfants Mélanie (19 ans), Marie (17 ans), Léonie (5 ans), Gilles (3 ans) et Louis (6 mois).
22. Pierre VANDENBOSCH (22 ans), boulanger, résidant à Weert-Saint-Georges, célibataire.

Ainsi, le gros contingent du QUINNEBAUG était composé de Gréziens venant des hameaux de Grez, Doiceau, Royenne, Hèze, Gastuche et Bayarmont : au total 55 Gréziens répartis en 12 ménages, 9 familles et 3 célibataires. A ceux-ci, il convient d'ajouter les deux PETINIOT, dont on a la quasi certitude qu'ils demeuraient à Grez et les familles habitant Biez et Weert-Saint-Georges. Ainsi, globalement, ce premier groupe de pionniers de Grez- Doiceau et des environs représentait un tiers de l'effectif total du bateau.

Au niveau du village de Grez- Doiceau, ce mouvement massif apparaît par conséquent comme une action mûrement concertée. Cette décision fut capitale et on peut imaginer les palabres qu'elle a dû susciter. Des contacts furent pris avec les armateurs anversoïses et, afin de subvenir aux frais de voyage (120 francs de l'époque, en moyenne, par adulte), ils passèrent devant notaire afin de vendre leurs maigres biens. Dans la plupart des cas, cette vente fournissait de quoi couvrir les frais de voyage et laissait quelque argent pour démarrer au Nouveau Monde. Pour certains toutefois, le produit de cette vente était insuffisant et ne couvrait que la traversée... C'est, par conséquent, une émigration où l'on quittait tout afin de redémarrer ailleurs, quasi sans espoir de retour. Il fallait y croire !

La traversée fut mouvementée et longue, presque 50 jours, ce qui entraîna des problèmes de pénurie alimentaire et de maladie. Un garçon hollandais est mort pendant la traversée, de même que le dernier-né de la famille MARICQ, Jean François, âgé de 5 mois. Par la suite, les lettres feront état des désagréments de ce voyage qui constitua bien souvent un mauvais souvenir pour nos brabançons, et cela en raison des conditions climatiques mais également de l'insouciance des armateurs

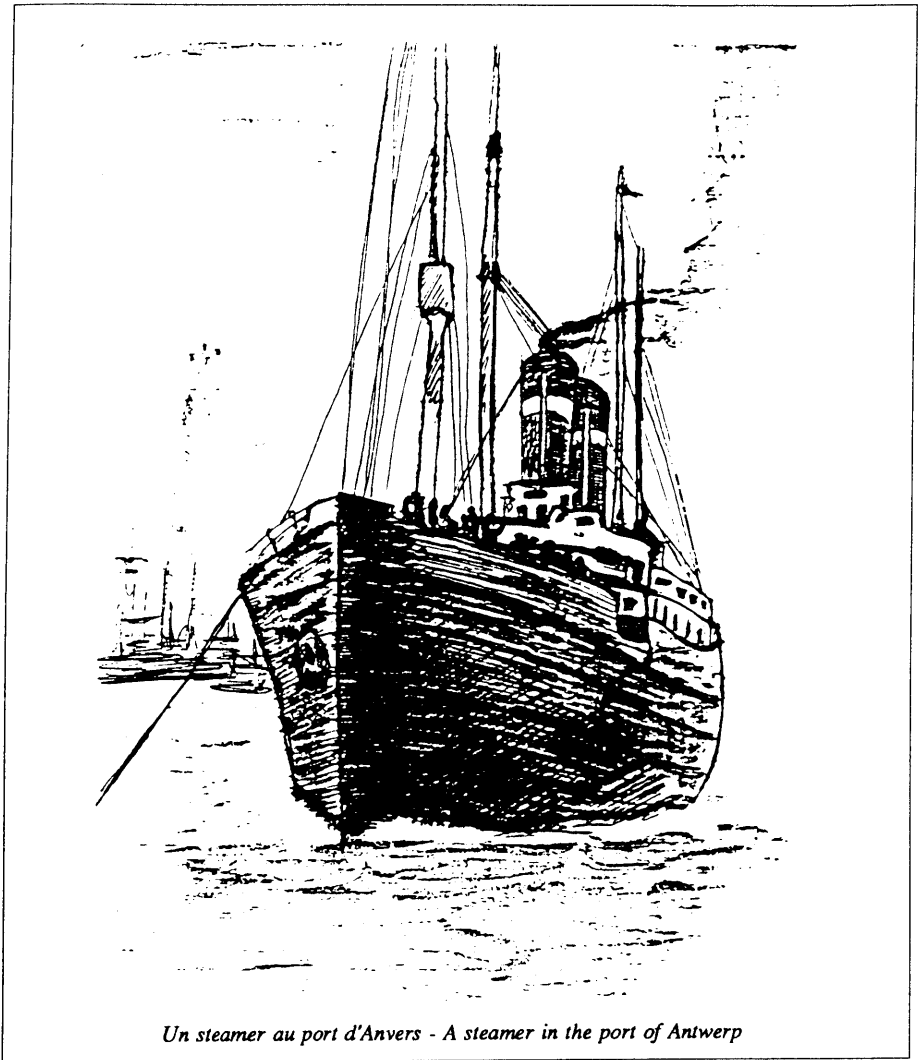

Un steamer au port d'Anvers - A steamer in the port of Antwerp

contre lesquels de nombreuses plaintes seront émises. Un rapport rédigé à Philadelphie en octobre 1854 sur la base des déclarations des familles MARTIN et PAQUES fait état d'une limitation draconienne de la nourriture fournie aux passagers. L'eau était, certains jours, si rousse, si mauvaise et si épaisse que les passagers ne pouvaient presque pas la boire. Elle provenait de la cale du bateau, tandis que l'eau pour l'équipage stockée sur le pont était bonne. Si un enfant se hasardait à y toucher, il était battu. Ne devaient-ils pas aller jusqu'à payer le cuisinier pour que celui-ci leur jette pêle-mêle, dans un mouchoir, les restes de la table du capitaine. De cette façon, Martin PAQUES a fait une dépense supplémentaire de 26 francs et, malgré cela, sa femme et ses enfants étaient si

exténués qu'ils ne pouvaient marcher sans assistance; il en était de même pour la famille MARTIN. Seuls ceux qui avaient des ressources parvinrent à survivre décevement. Les griefs accumulés contre l'armateur STRAUSS étaient si nombreux que, selon le dire des témoins, il eût été jeté par-dessus bord s'il eût été présent. Tel est par conséquent l'état d'esprit de nos pionniers brabançons à leur arrivée à New York.

A LA RECHERCHE D'UNE TERRE ACCUEILLANTE

Ils sont par conséquent 80 à débarquer à New York le 6 juillet 1853. Un document des douanes du district de New York en témoigne, fournissant la liste officielle des passagers avec leurs âge et profession : des jeunes hommes dans la fleur de l'âge pour la moitié, des ouvriers agricoles, mais aussi des tailleurs de pierre et, dans une moindre mesure, des menuisiers et autres artisans. Dans la colonne réservée à la nationalité des émigrants, 107 sont indiqués "Holland" et les 73 autres "France". Ce sont nos Brabançons (la famille Joseph MARTIN de Doiceau a été reprise parmi les Hollandais). Le fait que ces Wallons sont inscrits comme venant de France démontre si besoin est que l'arrivée d'émigrants belges était peu courante...

La traversée fut évidemment l'occasion de nombreux échanges de vues sur la destination finale des émigrés. Tout porte à croire que cette destination n'était pas réellement fixée au départ d'Anvers. De petites brochures, telles que le "Guide et conseiller de l'émigrant" rédigé par J. Thielens en 1850, permettaient de se faire une première idée du pays ou de l'Etat américain qui sera finalement retenu. Les descriptions qui y sont données sur le climat, l'état sanitaire, la fertilité du sol et la possibilité d'acquérir des terres dans les différents états de l'Union amènent tout naturellement à considérer le Wisconsin comme la terre d'élection : c'est le pays qui convient le mieux à des établissements belges, de par son climat salubre... plus doux que dans l'Etat de New York, ses ressources en eau potable, son paysage vallonné assez semblable à celui du Brabant Wallon et une fertilité dont "on ne saurait se faire une idée en Europe". Somme toute, c'était le paradis sur terre si l'on pense à la situation précaire de la plupart des familles gréziennes en ce milieu du XIXème siècle.

Mais il semble bien que ce soit les émigrants hollandais qui aient amené les Brabançons à se décider pour le Wisconsin. Ces Hollandais n'étaient pas les premiers émigrants de leur pays et ils allaient rejoindre ceux qui les avaient précédés dans la région de Sheboygan au Nord de Milwaukee. Les brochures fournissaient des arguments favorables au Wisconsin, mais l'appui des compagnons de route hollandais sera déterminant: les pionniers gréziens suivront les Hollandais jusqu'au Wisconsin, leur décision était prise.

Deux familles toutefois, les MARTIN et les PAQUES, ne continueront pas le voyage jusqu'au Wisconsin. On comprendra aisément que ces deux familles

nombreuses (8 et 6 personnes) n'aient pu rassembler avant leur départ les fonds nécessaires à la totalité du voyage jusqu'au Wisconsin, et on se rappellera les dépenses supplémentaires effectuées pendant la traversée. De fait, si le prix payé par les émigrants pour le voyage d'Anvers à New York avoisinait les 120 francs par personne, il fallait encore compter une somme variant entre 100 et 150 francs pour parcourir le millier de kilomètres séparant New York du Wisconsin. En outre, il fallait pouvoir acheter de la terre, se nourrir en attendant les premières récoltes et notamment passer le premier hiver. C'est pourquoi, semble-t-il, ces deux familles ont rejoint la famille DEGODT installée à Philadelphie depuis son arrivée sur le sol américain en octobre 1852. Quelques années plus tard, probablement en compagnie de la famille DEGODT, ces deux familles rejoindront à leur tour la petite colonie de pionniers brabançons au nord du Wisconsin. Seul Xavier MARTIN restera plus longtemps à Philadelphie afin de parfaire sa connaissance de la langue anglaise, et ce jusqu'en 1857. Il deviendra dès lors le maillon indispensable assurant progressivement l'intégration de la nouvelle colonie belge dans la société plurinationale du Wisconsin, mais lui gardant aussi une authenticité qui se perçoit encore de nos jours, quatre générations après.

A l'exception de ces deux familles, les pionniers brabançons avec un noyau de 40 Gréziens ont poursuivi aussitôt leur voyage jusqu'au Wisconsin à la suite de leurs compagnons. Il y a toute raison de croire que pour ce faire, ils empruntent l'itinéraire habituel par Albany et Buffalo. Traversant le Lac Erié, on atteignait Détroit et de là, par chemin de fer, la ville de Saint-Joseph, au bord du Lac Michigan. La traversée permettait de rejoindre Milwaukee, porte du Wisconsin, où ils arrivèrent fin juillet. Ils poursuivirent jusqu'à Sheboygan et y trouvèrent un emplacement occupé principalement par les Hollandais. Mais les Wallons ne connaissant pas suffisamment le néerlandais éprouvèrent des difficultés. Quelqu'un leur apprit que le français était largement parlé à Green Bay, plus au nord, et que le climat et les terres y étaient aussi bons. C'est pourquoi, pendant la seconde moitié du mois d'août, ils rejoignirent les nombreux Canadiens français installés à Green Bay. Ce nouveau voisinage leur plaisant, les hommes s'en furent à la recherche de terres disponibles, qu'ils trouvèrent le long de la Fox River, près de Kaukauna, à une vingtaine de miles au sud de Green Bay, actuellement entre Appelton et Wrightstown.

Ainsi se serait terminée la longue épopée de l'émigration des Gréziens vers le Nouveau Monde si un événement fortuit n'en avait décidé autrement. La mort d'un enfant de Philippe HANNON (très vraisemblablement Marie Barbe née en 1852) et son enterrement à l'église catholique de Saint-Jean L'Evangéliste à Green Bay furent l'occasion d'une rencontre avec le Père Edouard DAEMS, de l'ordre des Croisiers, né à Schaffen près de Diest. Celui-ci, de passage chez le curé de la paroisse, le prêtre français PERRODIN, était missionnaire et responsable de la paroisse de Bay Settlement à quelques miles au nord-est de Green Bay. On devine la joie que constituait cette rencontre entre compatriotes. Toutes sortes de nouvelles furent

échangées et l'arrivée de nouveaux venus dans la région fut largement commentée. Tout de suite, le Père DAEMS conquiert la confiance des Brabançons et leur suggéra de s'installer au nord-est de la ville, là où commençaient les forêts de la péninsule. Il les y amena et, sur les conseils du prêtre, chaque famille acquit tantôt 40, tantôt 80 acres de forêt, ces terres gouvernementales se vendant au prix incroyablement bas de 1 \$ 25 l'acre (soit 40 ares). Voilà pourquoi, maintenant encore, le peuplement belge s'éparpille en villages et fermes qui, dans le triangle formé par Bay Settlement, Sturgeon Bay et Algoma, chevauchent les trois "counties" : Door County, Brown County et Keweenaw County. Voilà donc comment finalement le hasard d'une rencontre décida du peuplement d'une région qui recèle encore aujourd'hui de nombreux toponymes évocateurs tels que "Aux premiers Belges", Grez-Daems, Brussels, Rosière, Grand Leez, Walhain, Martinville, Delwiche ou autre Namur.

LA SUITE DE L'EMIGRATION

Le premier contingent du QUINNEBAUG sera bien vite suivi par d'autres candidats à l'émigration. Sans qu'ils aient pu, très vraisemblablement, avoir reçu des informations positives sur les conditions d'implantation des premiers pionniers, 6 ménages et 1 célibataire s'embarqueront encore pour les Etats-Unis avant l'hiver.

Ainsi, les trois familles suivantes quittent Grez-Doiceau en septembre :

- Jean François BIDOUL (34 ans), journalier, résidant à Gastuche, son épouse Marie Antoinette MARTIN (41 ans) et leurs 4 enfants Sophie (11 ans), Constance Sidonie (6 ans), Jean Baptiste (4 ans) et Jean Christophe (2 ans).
- Jean DEKEUSTER (49 ans), veuf, cultivateur, résidant à Royenne, et son fils Joseph (22 ans).
- Pétronille CORAIL (33 ans), résidant à Royenne, et sa fille Marie Thérèse (12 ans).

En octobre de la même année, une nouvelle famille ainsi qu'un célibataire partent à leur tour vers les Etats-Unis :

- Jean Baptiste HANNON (22 ans), menuisier, résidant à Royenne, son épouse Marie Barbe JOSSART (21 ans) et leur enfant Marie Thérèse (2 mois).
- Célestin THIRY (18 ans), célibataire, résidant à Grez .

Enfin, dans le courant du mois de novembre, deux autres familles s'en iront rejoindre la voie tracée par leurs devancières; ce sont les familles de

- Pierre Joseph BODART (50 ans), journalier, résidant à Gastuche, son épouse Marie Louise DOYEN (56 ans) et leurs 6 enfants Marie Louise (25 ans), Guillaume (22 ans), Jean Baptiste (19 ans), Marie Thérèse (16 ans), Isabelle Stéphanie (12 ans) et Désiré Modeste (10 ans).
- Jean Baptiste NELIS (50 ans), tisserand, résidant à Doiceau, son épouse Elisabeth Eléonore BODART (52 ans) et leurs 4 enfants Jean Philippe (21 ans), Octavie Eléonore (14 ans), Bernard Antoine (8 ans) et Marie Elisabeth (5 ans).

Ces 31 émigrants s'ajoutent aux 55 du QUINNEBAUG pour former un premier contingent de 97 Gréziens sur le sol américain si l'on tient compte des deux premières familles arrivées en 1852.

En 1854, 42 autres Gréziens suivent le même chemin : les familles FORVILLY Francois, EVRAETS Jean Baptiste, LAGNAUX-DERRIDER Catherine partent en février; les familles VINCENT Jean Baptiste et DANDOIT Martin, en mars; en mai, c'est au tour de la famille JOSSART Louis Joseph, tandis que quelques autres ne s'embarqueront qu'en septembre. Loin de s'éteindre, le mouvement s'amplifie de manière considérable les deux années suivantes: en 1855 surtout, nous ne comptons pas moins de 174 départs, dont 88 pour le seul mois d'avril; en 1856, ils seront 99 à partir en mars, 1 en avril et plus aucun pour le reste de l'année. Dès 1857, le mouvement s'estompe et seul le départ de Pierre DESTECHE (30 ans) est enregistré en mai. Pour 1858, enfin, le dernier départ sera celui de la famille de Pierre ROBERT (32 ans) avec son épouse Antoinette DELVAUX (34 ans) et leurs 3 enfants Joséphine (17 ans), Alexandre (14 ans) et Marie Zénaire (11 mois).

Ainsi, en l'espace de 7 ans, de 1852 à 1858, 425 Gréziens quittèrent leur terre natale pour se diriger vers le continent américain, et ce mouvement d'émigration connut son apogée en 1855 et en 1856 pour subitement s'estomper dès 1857.

LE CONTEXTE DE CE PHENOMENE EPHEMERE

Si l'on a déjà présenté la toile de fond socio-économique sur laquelle a pris naissance ce mouvement d'émigration, il convient de préciser maintenant les facteurs responsables du caractère explosif du mouvement tout d'abord, de son effacement tout aussi rapide par la suite. On pense évidemment aux armateurs anversois. Ils organisèrent un vaste mouvement de recrutement pour lequel ils sollicitèrent les services d'"agents" oeuvrant dans le Brabant et ses alentours. Pour ne citer qu'un exemple parmi tant d'autres, on sait que J.B. MATHOT, Bourgmestre de Grand-Leez, exerçait cette activité pour le compte des armateurs anversois STRECKER, KLEIN et STOCK. Par ailleurs, des émigrants rentrés en Belgique, travaillant pour des propriétaires de terres au Wisconsin, menaient également dans nos campagnes une active propagande en faveur de l'émigration. Tel est le cas de J.J. STREYCKMAN, originaire de Walhain-Saint-Paul, narré par A. Poncelet, Consul de Belgique à Chicago :

"Depuis son départ d'ici, j'ai appris qu'il n'était retourné en Belgique que dans le but principal d'y faire de la propagande pour Green Bay et qu'à cette fin, il avait été soldé par la Société des (?) de Green Bay. Il paraît que STREYCKMAN a eu son passage gagné de New York à Anvers et qu'arrivé en Belgique, il a parcouru tous les environs de sa localité et a fini par recruter un assez grand nombre d'émigrants - 250

m'a-t-on dit -, leur a fait prendre passage chez Mr. STRAUSS et, pour récompense de ce honteux trafic, a obtenu gratis son passage et celui de sa famille d'Anvers à New York et a reçu cinq francs par émigrant..."

Les revenus de ces agents dépendaient donc du nombre de contrats signés; il n'est pas difficile d'imaginer dès lors que cette activité était à l'origine de nombreuses fraudes et d'une multitude de plaintes. C'est ce que révèle une lettre adressée, le 12 août 1856, par A. Poncelet au Ministre belge des Affaires Etrangères au sujet de la maison Strauss d'Anvers qui fut la plus souvent incriminée :

"Il n'arrive pas un seul émigrant ayant contracté avec la maison Strauss qui n'ait à se plaindre. N'y aurait-il pas un moyen, Monsieur le Ministre, de mettre fin à toutes les friponneries, auxquelles sont en butte tous les émigrants qui prennent leur engagement dans cette maison".

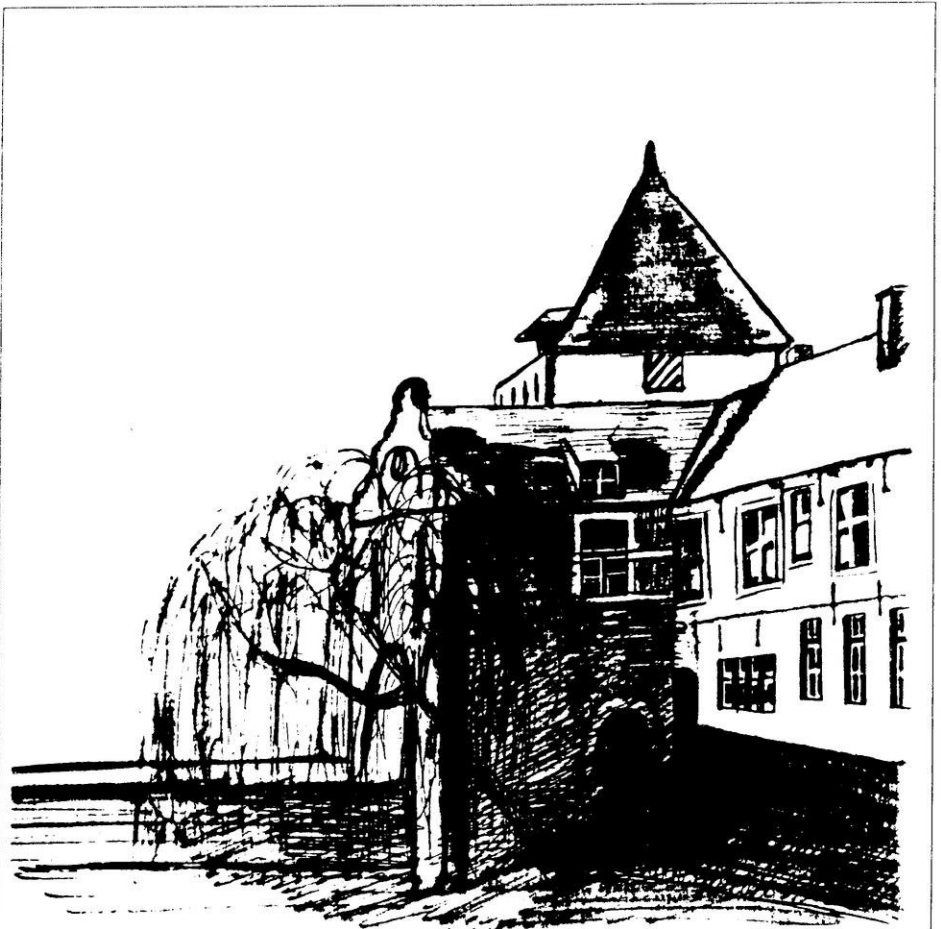

Le Château de Grez - The Grez Castle.

Un des moyens le plus fréquemment utilisé par les agents recruteurs, pour attirer les candidats potentiels à l'émigration, fut la diffusion, dans nos campagnes, de lettres trompeuses, voire même mensongères, dressant un tableau par trop flatteur des conditions de vie dans le Nouveau Monde. Ainsi, dans une lettre écrite par Charles LHOST à sa mère, le 1^{er} octobre 1855, nous pouvons lire :

"... La deuxième fois que je vous ai écrit, il y avait beaucoup de mensonges sur la lettre; celui qui m'avait fait ma lettre était un qui était débauché en Amérique..."

Dans les cantons d'Eghezée et de Gembloux, des agents payés par les armateurs anversoïses iront même jusqu'à lire publiquement le dimanche, à la fin de la messe, des lettres, vraies ou fausses, de compatriotes installés aux Etats-Unis; ces récits magnifiés tentèrent les plus sages et les moins aventureux.

L'ampleur prise par l'émigration vers les Etats-Unis suscita bon nombre de débats au sein des milieux officiels belges. C'est ainsi que, le 9 Mai 1854, s'ouvrit à la Chambre des Représentants une vaste discussion sur l'émigration, et notamment sur la nature de l'intervention du Gouvernement. Divers points de vue s'affrontèrent. Pour certains, l'Etat devait promouvoir la création d'un courant régulier d'émigration entre la Belgique et l'Amérique du Nord. Pour d'autres, les plus nombreux, le Gouvernement ne pouvait s'immiscer qu'avec une grande modération dans une entreprise "aussi délicate". En bref, un large consensus se dessina en faveur de "l'émigration spontanée", avec intervention limitée du Gouvernement belge.

Dans la lutte contre les fraudes dont furent victimes les émigrants, on peut relever l'importante activité déployée par les Consuls en poste aux Etats-Unis. Ceux-ci, non contents d'adresser au Ministre des Affaires Etrangères en Belgique les plaintes des émigrants belges, n'hésitèrent pas à se rendre sur place ou à "épplucher" la presse locale afin de constater les conditions de vie de nos compatriotes au Wisconsin. Parfois, celles-ci s'avèrent très préoccupantes. On en veut pour exemple la lettre adressée le 30 Janvier 1856 par A. Poncelet au Ministre belge des Affaires Etrangères et reproduisant un article paru dans un journal de Green Bay:

"Nous fûmes informés, la semaine dernière, qu'une partie des émigrants belges qui habitent sur les bords de la Baie, non loin de la Rivière Rouge, à 20 miles au nord de Green Bay, étaient dans la condition la plus misérable, manquant de tout... Leurs maisons, ou plutôt leurs huttes, étaient faites de poutres et de lattes mal jointes, le vent et la neige y pénétraient de tous côtés, et elles ne peuvent résister aux rigueurs de l'hiver; outre le danger de succomber d'inanition, ces malheureux émigrants courent encore celui de mourir de froid..."

Le Gouvernement belge, désirant ne pas intervenir activement dans le mouvement d'émigration et surtout ne pas compromettre la "bonne santé économique" du port d'Anvers et des principales compagnies d'émigration, se borna à conseiller les émigrants dans leur entreprise en publiant quelques rapports consulaires, des brochures spécialisées ou même des avis placardés dans les communes et mettant en garde les populations contre certaines manœuvres illicites.

L'importance prise par l'émigration dans nos régions en 1855 et en 1856 ne manqua pas d'alerter les autorités locales. Celles-ci y virent l'amorce d'une véritable catastrophe démographique. Dans sa séance du 17 Juillet 1855, le Conseil provincial du Brabant signalait que :

"... presque partout, et dans les cantons de Jodoigne, Wavre et Perwez surtout, l'émigration prend des proportions considérables"

L'année suivante, le Commissaire de l'arrondissement de Nivelles notait que l'émigration vers les Etats-Unis s'est poursuivie dans des proportions toujours croissantes et parla même de "véritables fièvres" ou de "dépopulation partielle". De même, le 7 avril 1856, à la Chambre des Représentants, un parlementaire se fit l'écho d'une pétition signée par les habitants de la commune de Mont-Saint-Guibert :

"Les pétitionnaires signalent à la Chambre que l'émigration aux Etats-Unis se propage d'une manière effrayante..."

La dénonciation des pratiques de recrutement extensif pratiqué par les armateurs, les cris d'alarme lancés par les Consuls de Belgique aux Etats-Unis et les autorités locales belges modifièrent l'état d'esprit des populations et contribuèrent plus que probablement à freiner le mouvement d'émigration dans un contexte socio-économique belge en nette amélioration. Ce phénomène de départ massif - il a touché un Grézien sur six - apparaît par conséquent comme un phénomène passager. Comparativement aux courants d'émigration vers Bruxelles, la capitale, ou Charleroi et le Hainaut industriel, la distinction est nette : l'émigration vers l'Amérique correspond à un phénomène conjoncturel amené par un ensemble de circonstances que nous avons tenté de décrire et qui s'est tari de la même manière avec le retour d'une conjoncture économique quelque peu plus favorable pour les campagnes brabançonnaises. Pourrait-on parler d'une soupape qui soudain explosa afin de remédier au surpeuplement, au sous-emploi et à une pauvreté devenue endémique? Certes l'émigration vers le Nouveau Monde reprendra par la suite mais jamais dans les proportions observées entre 1853 et 1856. Tout semble s'être passé comme si ce courant d'émigration avait soulagé momentanément la population grézienne de son surnombre...

En faisant le bilan démographique de cette vague d'émigration, on peut tout d'abord s'intéresser à l'ampleur du phénomène dans chacun des 9 hameaux. En 1852, les deux premières familles étaient parties l'une de Gastuche, l'autre de Doiceau. Pour 1853, parmi les 19 ménages ayant quitté le sol grézien, 7 provenaient de Doiceau et 5 de Royenne. Pour Doiceau (347 habitants en 1846) mais plus encore pour Royenne (105 habitants en 1846), il s'agit déjà d'une véritable dépopulation qui dépassera le cinquième de la population à Royenne. Pour les années 1855 et 1856, Hèze tout d'abord, le Centry et Bayarmont ensuite, et enfin Grez lui-même fourniront le gros des contingents de pionniers. Somme toute, la dépopulation atteindra le chiffre moyen de plus de 13% pour l'ensemble de la commune, mais,

dans le hameau de Bayarmont, la moitié de l'effectif total de la population émigrera; cette proportion sera d'un tiers à Royenne.

En analysant la structure par âge mais aussi la situation familiale et socio-professionnelle des émigrés, on remarque que la proportion de célibataires y est très faible alors que ceux-ci étaient classiquement majoritaires dans les flux d'émigration vers Bruxelles ou Charleroi. Ici, ce sont de jeunes ménages, bien souvent avec des enfants en bas âge, qui émigrent. Quant aux professions, on retrouve de nombreux journaliers, agricoles pour la plupart, et quelques ouvriers. A l'examen des actes notariés détaillant la vente de leurs biens par les émigrants à la veille de leur départ, il apparaît clairement qu'ils ne possèdent que peu de biens, et que si propriétaires ils sont, ce n'est que de quelques ares. Parmi les 425 émigrants, plus de 200 étaient âgés de moins de 20 ans, près de 150 autres avaient entre 20 et 40 ans, une soixantaine seulement avaient plus de 40 ans. Evidemment on dénombre un peu plus d'hommes que de femmes, mais c'est principalement le fait des célibataires. Compte tenu des conditions de vie qu'ils savaient devoir rencontrer sur le sol américain, ces caractéristiques sont attendues: une majorité de jeunes ménages de condition pauvre, une dizaine de couples ayant même manifestement contracté mariage avant le départ. On comprend que la recherche de l'âme soeur outre-atlantique allait s'avérer moins aisée...

Mais nous ne souhaitons pas clôturer cette première contribution à l'étude de l'émigration wallonne vers l'Amérique du Nord, contribution qui s'arrête volontairement avec l'installation des pionniers sur le sol américain, sans citer un extrait de lettre faisant le point sur les premiers temps vécus par nos pionniers gréziens là-bas, quelque part au Wisconsin, à une vingtaine de miles au nord-est de Green bay. Alors que l'émigration vers les Etats-Unis a momentanément pris fin, et que les lettres envoyées du Nouveau Monde se font plus "réalistes", Charles LHOST, le 1ier Mai 1857, écrit à son frère une lettre le rassurant sur sa condition au Wisconsin :

"Cher frère on vous a dit ou vous pensez vous-même que nous sommes malheureux, mon cher frère, (...), nous ne sommes pas malheureux, au contraire, je remercie le Seigneur de m'avoir conduit dans un si bon pays, surtout pour le cultivateur. Celui qui dit qu'on est malheureux ici, je dirais bien qu'il est dehors de la grâce de Dieu car nous sommes dans un pays très fertile et très productif. Cher frère, ne vous faites pas de la peine croyant que je suis malheureux, car je suis plus heureux que beaucoup de fermiers de vos environs, ce qui est grand c'est que je suis indépendant".

Guide à l'Emigrant Wallon

par Eugène Félix ROUSSEL.

Prix : 1 Fr.

Conseils à l'Emigrant belge

aux

ÉTATS-UNIS DE L'AMÉRIQUE DU NORD.

Rapports officiels sur l'Emigration. — Classes d'émigrants certaines de prospérer aux États-Unis. — Parties des États-Unis préférables pour les émigrants belges. — Précautions à prendre pour la traversée. — Frais d'établissement en Amérique.

Une carte géographique, de la plus grande exactitude, indiquant parfaitement la ~~direction~~ des différents comtés, les cours d'eau, toutes les lignes du chemin de fer, les postes belges, etc.

Cette carte a été faite spécialement pour cet ouvrage.

Tous ses renseignements sont mis en rapport avec ceux que le livre contient.

Prix : 1 Fr.

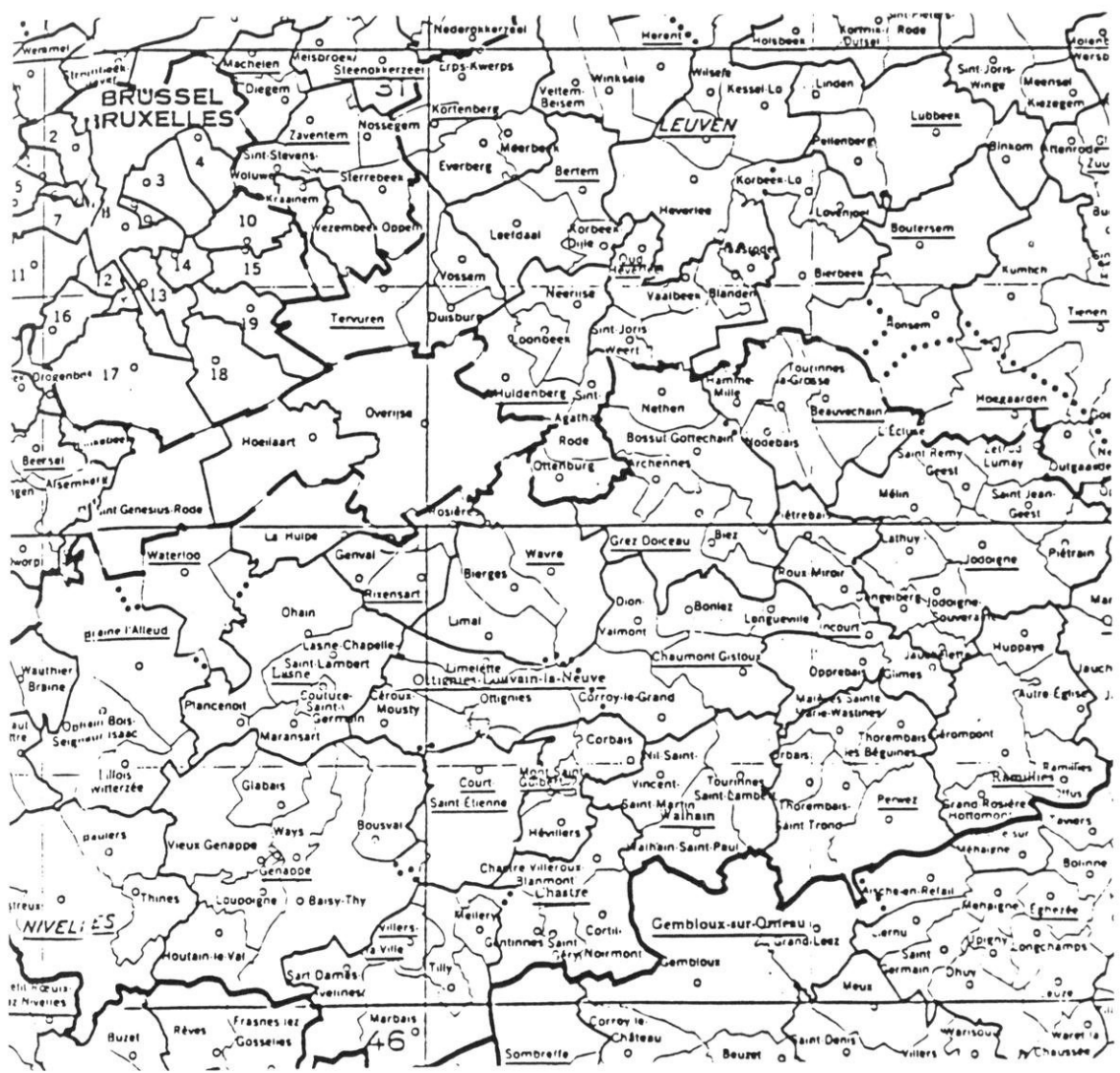

DIMANCHE, 9 SEPTEMBRE 1855.

ABONNEMENT :

Pour Jodoigne, par an fr. 2.
 « la province, 3.

On s'abonne chez la V^e Puqer, Imprimeur-Libraire et éditeur de cette Feuille d'Annonces, près de la grande-Place, à Jodoigne.

2^e ANNÉE. — N^o 37.

ANNONCES :

10 centimes la ligne.

Les abonnements se payent par anticipation.

Les lettres et paquets doivent être affranchis.

FEUILLE D'ANNONCES

DU CANTON DE JOZOIGNE.

JOURNAL HEBDOMADAIRE.

Bureau d'émigration.

Par Présentation récente donnée à M^r MARCHANT, à Jauche, l'adhésion de M^r STRAUSS à Anvers, donne pleins pouvoirs à ce dernier de traiter en son nom pour le transport des Émigrants vers les États-Unis de l'Amérique du nord.

Les prix suivants, fixes pour tous les départ, sont :

Pour New-York :

Adolescents 118 francs.
 Enfants 65 .

Pour Green-Bay :

Adolescents 165 francs.
 Enfants 90 francs.

Les Départs ont lieu les 1^{er}, 10 et 20 de chaque mois.

M^r MARCHANT, qui se rendra incessamment aux États-Unis, ayant habité les Colonies, pourra offrir aux émigrants tous les renseignements qui peuvent leur être utiles.

Émigration. — Jugement.

Les émigrants **Dehroux** contre **A. Strauss** et C^o.
 Nous croyons bien faire en portant à la connaissance du public les faits suivants, dont nous avons failli être victimes.

Les sieurs **A. Strauss** et C^o s'étaient engagés à nous transporter d'Anvers jusqu'à Green-Bay, par New-York. Ils avaient garanti de la manière la plus formelle que nous n'aurions pas été empêchés de partir malgré le grand âge de notre père (75 ans) et quoiqu'il ne devait pas ignorer que les lois de New-York s'opposent positivement à l'introduction des personnes âgées de plus de 60 ans, et qu'elles se réservent le droit d'exiger pour elles un cautionnement de 500 dollars.

Les sieurs **A. STRAUSS** et C^o n'étant pas parvenus à nous faire partir pour l'Amérique, avaient trouvé équitable de garder les sommes que nous avions payées pour notre passage. Nous avions disposé de tout, notre petit avoir pour aller rejoindre nos compatriotes à Green-Bay, et nous nous trouvions ainsi dans une terrible misère !!!

C'est ce que le Tribunal d'Anvers n'a pas toléré et il nous a rendu justice par son jugement du 9 Août dernier, par lequel il déclare résilier la convention de transport, condamne **A. STRAUSS** et Comp^o à nous rendre par corps, nonobstant opposition et sans appel à nous payer la somme de neuf cent vingt-sept francs, ainsi que tous les frais.

Bontex, le 2 Septembre 1855.

Signature des émigrants,
DE RHOUX.

Carnet offert

AUX ÉMIGRANTS POUR L'AMÉRIQUE.

Le sieur **Adolphe Dehroux**, de Jodoigne, informe ceux que la chose concerne, qu'il se charge de contracter au nom de la maison **STRAUSS**, d'Anvers, avec les personnes qui désirent aller rendre soit à New-York, soit dans le centre de l'Amérique.

Il délivre des feuilles de route, accompagne les émigrants jusqu'au lieu d'embarquement, et est à même de fournir les renseignements les plus précis, attendu qu'il est en correspondance avec les membres de sa famille, établis depuis longtemps sur différents points du nouveau continent.

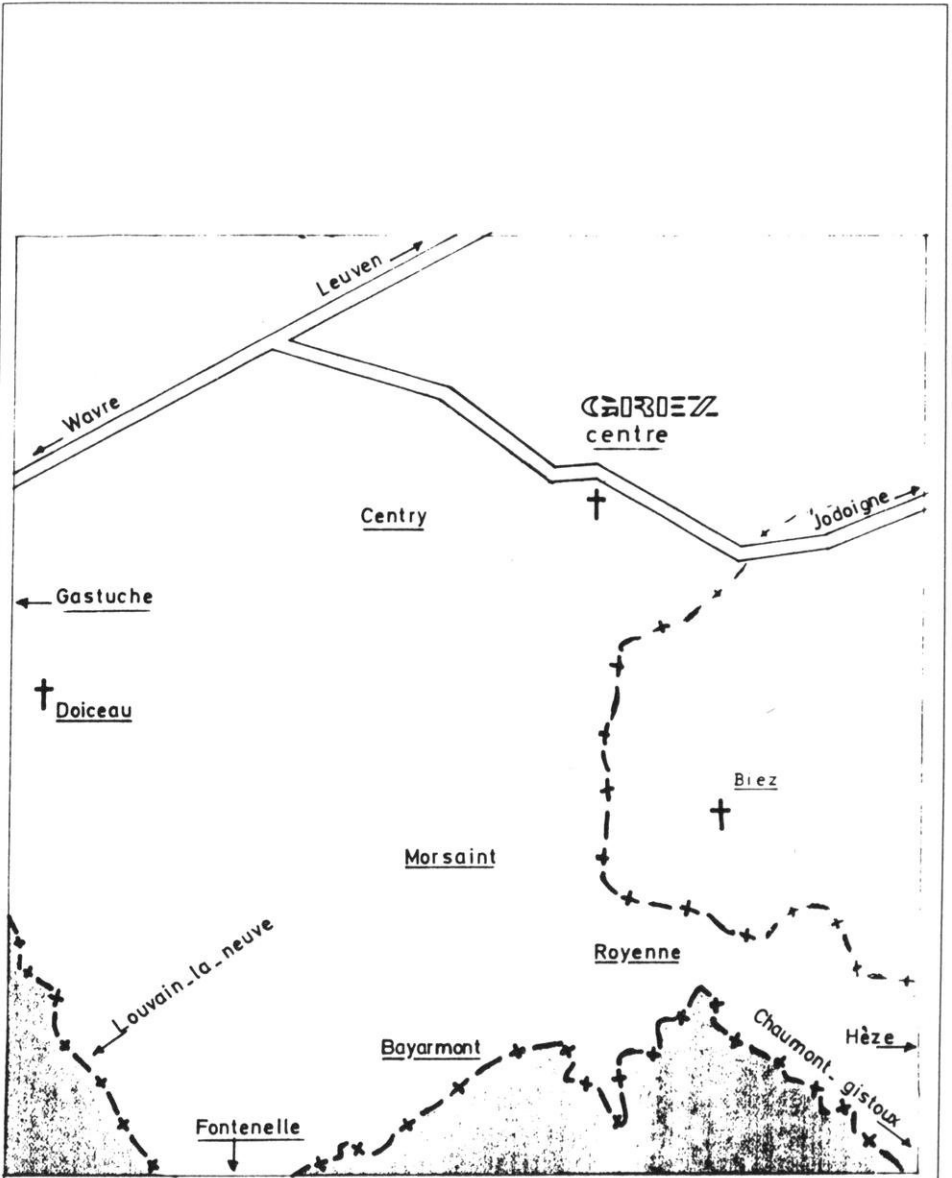

Greze et ses hameaux - Grez and its hamlets



BIBLIOGRAPHIE - BIBLIOGRAPHY

- DE SMET A , *La communauté belge du Nord-Est du Wisconsin, dans Album Antoine de Smet, Bruxelles, 1974, pp. 461-506.*
- id., *L'émigration belge aux Etats-Unis pendant le XIXe siècle jusqu'à la guerre civile, dans Album Antoine de Smet, Bruxelles, 1974, pp. 444-460.*
- id., *Voyageurs belges aux Etats-Unis du XVIIe siècle à 1900, Bruxelles, 1959.*
- HOLAND H.R , *Wisconsin' Belgian Community, Sturgeon Bay, 1933.*
- KUMPS L , *L'origine de F.C. Petiniot, émigrant wallon vers le Wisconsin, In : Wavriensia, t.XVII, Wavre, 1968, pp. 135-136.*
- LEMPEREUR F , *Les wallons du Wisconsin, Gembloux, 1976.*
- MARTIN X , *The Belgians of Northeast Wisconsin, In : Wisconsin Historical Collection, Vol.XIII, Madison, 1895.*
- STENGERS J , *Emigration et immigration en Belgique au XIXe s. et au XXe s., In : Académie royale des Sciences d'Outre-Mer, classe des Sciences Morales et Politiques, t. XLVI-5, Bruxelles, 1978.*

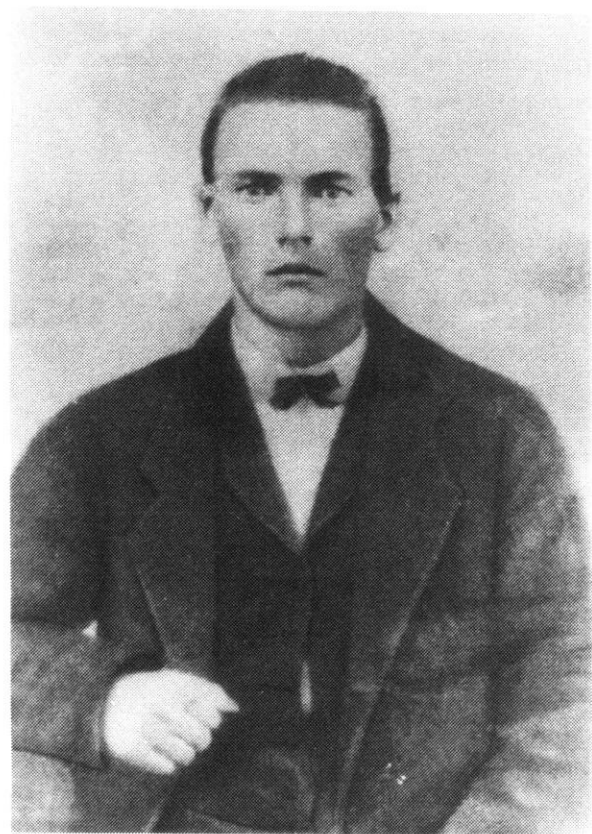

*Etienne BADERT (° 17 nov. 1846, + 3 jan. 1904)
x Sylvia LEFEVRE*



Sylvia LEFEVRE

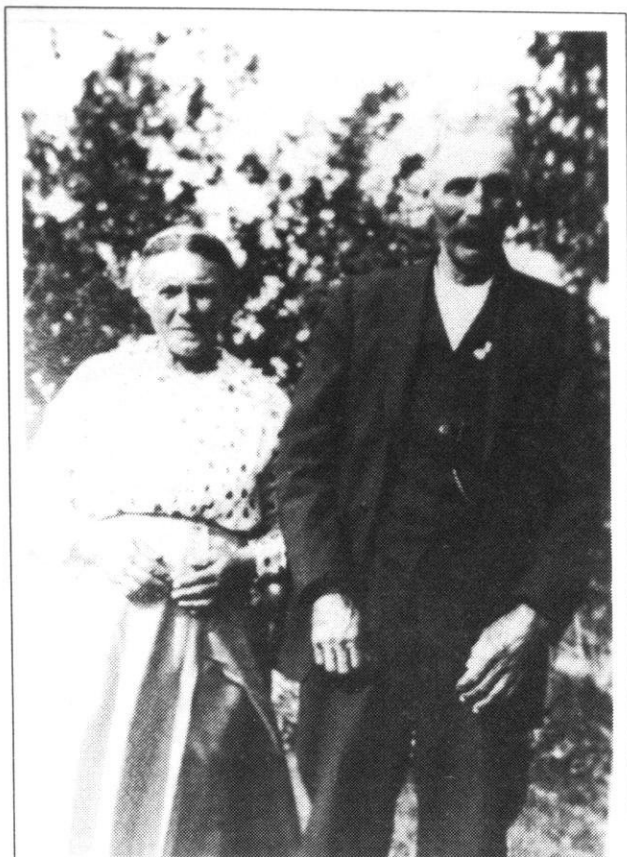

*François Joseph BADERT (° 19 march 1849, + 11 decem. 1930)
x Anna Marie Josephe DELIMONT (20 may 1872)*



*Lambert BODART (° 7 sept. 1829, + 3 july 1902)
x (21 april 1852) Marie Celestine WOLPUT
(° 25 aug. 1831, + april 1902)*



*Antoine Charles Felix COLLIN (° 29 sept. 1843, + 28 nov. 1905)
x (14 sept. 1867) Anna HERALY*



*Jean Antoine COLLIN (° 4 jan. 1837, + 18 march 1918)
x (1 april 1861) Elsie VANDERVEST*



*Etienne Joseph DANDOIT (° 18 june 1828, + 25 march 1910)
x (31 jan. 1856) Marie Octavie DELVAUX
(° 14 april 1835, + 14 may 1890) and his daughter
Elise DANDOIT (° 26 may 1864, + 13 oct. 1942)*



*Rosalie COLLIN (° 11 febr. 1826, + in 1915)
x (1855) Jean Joseph DESCHAMPS*



*Philippe Honoré HANNON (° 1 oct. 1814, + 29 nov. 1908)
x (26 june 1846) Anne Josephe EVRARD
(°in july 1824, + 23 june 1895)*

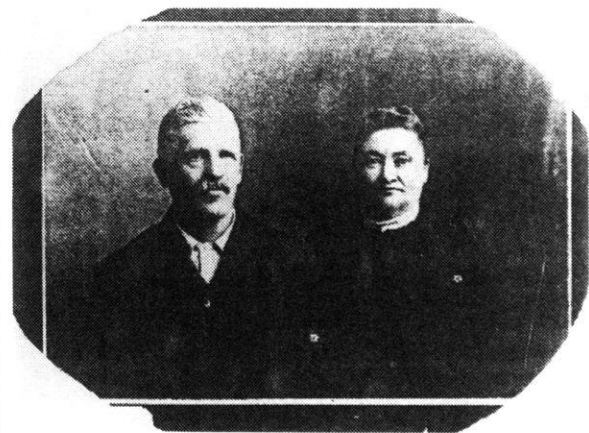

*Antoine Jean François HANNON (° 21 aug. 1847, + 2 nov. 1924.
x (3 april 1868) Celina MARTIN (° 29 jan. 1852, + 9 july 1913)*



*Louis Joseph JOSSART (° 1 aug. 1796)
x (30 march 1826) Marie Christine HANNON (° 31 may 1802)*



*Jean Joseph JOSSART (° 1830, + 1924)
x S raphine SIMON*

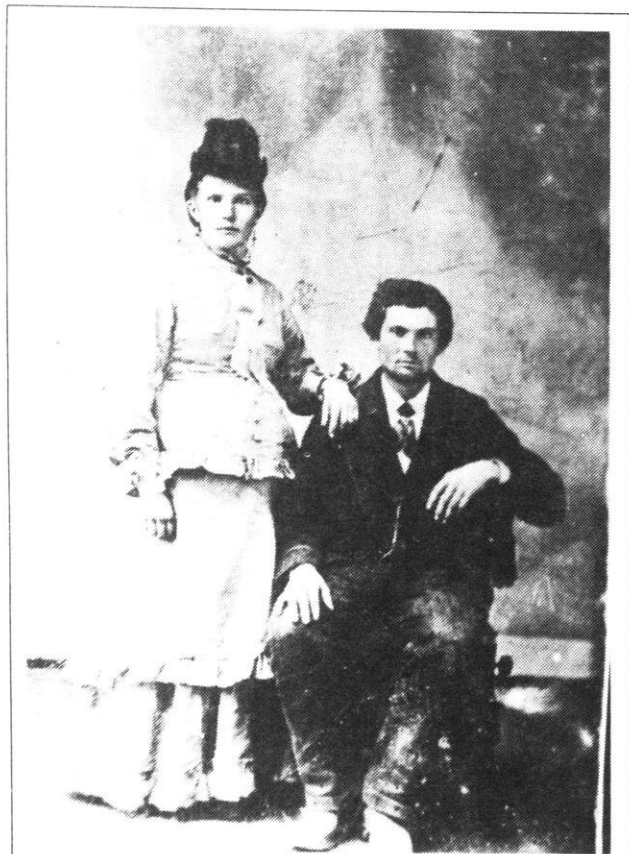

*Bénoni NELIS (° 22 oct. 1830, + 14 jan. 1915)
x Marie Sidonie COLLIN (° 4 febr. 1832, + 2 aug. 1872)*

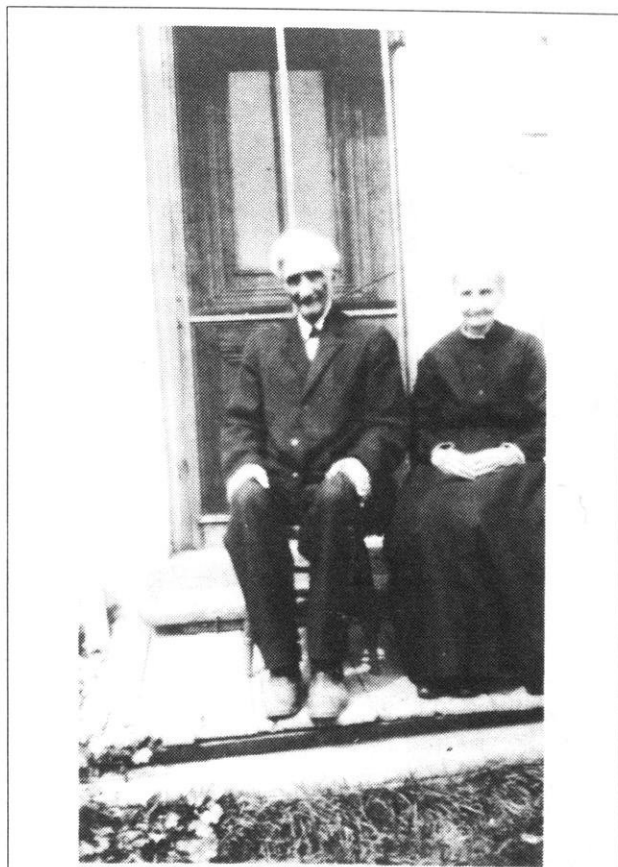

*Antoine PAQUE (° 8 jan. 1836, + 19 may 1925)
x Antoinette HERALY*



MEMORANDUM from the PAQUE Family :

This statue of the Blessed Virgin was brought to the United States in the year 1853 by Martin PAQUE and his wife, Marie Therese RALET. After they died, 1885, the statue was kept by their son, Alphonse PAQUE and his wife, Stephanie TABORDON. When Alphonse and Stephanie died, 1911, it passed on their son, Victor PAQUE and his wife, Nettie BREDÆEL. In the year 1966, it was given to Victor and Nettie's son, Quintal PAQUE and his wife, Lucy LAMPEREUR. Presently, the statue is still in the possession of Quintal PAQUE, 256 South Henry Street, GreenBay, Wisconsin 54302.

Cette statue de la Sainte Vierge fut apportée aux Etats-Unis, en 1853, par Martin PAQUE et sa femme, Marie Thérèse RALET. Après leur mort, en 1885, la statue fut conservée par leur fils, Alphonse PAQUE, et sa femme, Stéphanie TABORDON. Lorsque Alphonse et Stéphanie moururent, en 1911, elle passa à leur fils, Victor PAQUE, et sa femme, Nettie BREDÆEL. En 1966, elle fut donnée au fils de Victor et Nettie, Quintal PAQUE, et sa femme, Lucy LAMPEREUR. Actuellement, Quintal PAQUE est encore en possession de la Statue. Quintal PAQUE, 256 South Henry Street, Green Bay, Wisconsin 54302.

ANNEXES

Le lecteur trouvera dans les pages suivantes des éléments d'information provenant de la tradition orale et concernant les familles :

- Lambert BODART - Célestine WOLPUT.
- Jean COLLIN - Antoinette LHOST.
- PAQUE - PREVOST.
- PETINIOT.

Il pourra prendre connaissance de la liste des émigrants ayant servi dans la Guerre Civile et de la traduction du passeport de Philippe Hannon.

Les tableaux et le graphique suivants lui permettront de mieux cerner quantitativement l'impact de l'émigration soit par hameaux, soit par générations.

Enfin, sont regroupées, les informations démographiques et généalogiques concernant les familles ayant émigré de la commune de Grez-Doiceau vers les Etats-Unis entre les années 1852 et 1858.

La documentation est présentée pour ces années dans l'état actuel de nos recherches.

LAMBERT BODART - CELESTINE WOLPUT

From the files of Mrs. Mildred Hannon, deceased; donated by Marjorie Hannon Pifer, 815 Summer Street, Eau Claire, Wisconsin 54701

Lambert Joseph Bodart was born September 7, 1829 in Grez-Doiceau, Belgium, the son of Jean Baptiste Bodart and Jeanne-Joseph Lambeau. In april 1852, Lambert married Marie Celestine Wolput, the daughter of Constant Wolput and Marie Vanneput.

Lambert and Celestine had one daughter born in Belgium before they departed for the United States in 1853. They had 7 other children after they settled in Wisconsin.

Lambert Bodart was one of the 21 men who organized the Robinsonville Presbyterian Church in 1861. He became one of the church's first members and was one of the 3 Elders, a post he held until his death. There was no Minister in 1861 and Lambert preached some of the sermons.

Mr. and Mrs. Lambert Bodart are buried in Robinsonville Presbyterian Cemetery. When Mrs. Bodart died, the Reverend Joseph Maynard said, "For 40 years she was a faithful and devout member of the Presbyterian Church and she died in the faith of the Savior." When Mr. Bodart died, Reverend Maynard said, "He leaves an example of piety, of zeal, and fidelity to be envied. Lambert Bodart and his wife had an unbounded faith in Jesus, their Savior. They were humble saints in their human way."

Lambert Bodart died July 3, 1902 and his wife died April 18, 1902.

JEAN COLLIN - ANTOINETTE LHOST

Information from Alvin and Mary Bader; donated by Mrs. Ida Ann Flavion, 2721 Finger Road, Green Bay, Wisconsin 54301.

John and Antoinette Collin were among the first settlers of Robinsonville. John was born in Belgium on June 27, 1828. Antoinette was born in Belgium on May 15, 1823. They purchased 40 acres of land upon their arrival in the Town of Green Bay. The little farm had a stream, a spring, and a rock quarry. In addition to all of the other hardships of these new immigrants, John was drafted into service for the Civil War at age 35. The War was a setback to many of the new settlers. Women and children were left alone to work the farms as best they could. During these days, it was not an uncommon sight to see the Belgian women driving a yoke of oxen when harvesting or plowing a field. John served as a Private in the Wisconsin Drafted Militia. He was in Company H, 34th regiment and served nine months.

On the 1860 Census, John Collin's occupation is listed as farmer. The value of the farm was \$175 and their personal property was valued at \$50.

Adrien and Antoinette Massy had four children born to them, Clara, 1868; John Baptiste, 1871; Leona, 1874; and Louise, 1876.

There is no information on the first two children of Adrien Massy and his first wife. However, Isabelle left the orphanage to marry Jean Baptiste Bertrand on May 6, 1879. They lived in the Robinsonville area. Her sister, Celina, left the orphanage when she was 18 years old and went to Iron Mountain, Michigan, to work in the boarding houses there for men who worked in the iron ore mines. She married Julius Duffena, a Canadian, and had 11 children. Xavier Massy went into the service in World War I and then worked in lumber camps. He was killed in the woods and believed to be buried in Upper Michigan.

On July 7, 1888, Adrien Massy applied for an Army pension, saying he was nearly deaf because of the gunfire and cannon noise while he was in the army. In 1890, he received \$12.00 a month pension. On October 9, 1910, Adrien died of Bright's disease while at the home of his son, Jean Baptiste, in Green Bay. The funeral was from the french Mission Church and he was buried in Woodlawn Cemetery, Green Bay.

His wife then applied for the Army pension. She died May 28, 1913, after living only a short time in the city of Green Bay. Her funeral was at the Old Catholic Church (Blessed Sacrament) on the north side. She, too, was buried at Woodlawn Cemetery.

PAQUE-PREVOST

From Mrs. Virginia Kreft, 2462 County Highway O, Sturgeon bay, Wisconsin 54235.

The youngest son of Alphonse Paque, Sr. and Stephanie Tabordon was Louis Paque. Louis was born in 1890 on the Paque farm on County trunk Highway "P", south of State highway 57 in Brown County. He grew up in the area and as a young teenager, he worked in a northern Wisconsin lumber camp.

At the age of 18, he married Clara Prevost at Dyckesville, Wisconsin. They resided in Green Bay and in the Dyckesville area. In 1923, they purchased an 80-acre farm near Riley's Point in southern Door County, among people of German descent. Clara Paque could only speak Walloon and Flemish, but learned to speak English from her husband and neighbors. Louis Paque resided there until his death at the age of 78, in 1968.

Louis was a man of many talents: a farmer, barber, shoemaker, and carpenter for his German neighbors. He built many homes and business places in Green Bay, Dyckesville, and in the Door County area. He was a member of the local school board for many years and was deeply interested in politics and government, an interest he shared with his father.

Louis and Clara Paque had eight children, six daughters and two sons. The sons both died in infancy. The daughters are Gladys Columb, Evelyn Boedecker, Reta Laluzerne, Dolores Claflin, Virginia Kreft, and Lavonne Weckler. The Paques' descendants number 19 grandchildren, 35 great-grandchildren, and 5 great-great grandchildren, all living in Wisconsin. Their occupations are farmers, teachers, secretaries, and businessmen.

PETINIOT FAMILY AND FRENCH PRESBYTERIAN CHURCH, ROBINSONVILLE

Written by Mrs. Clara Renier; donated by Mrs. Ida Flavion, 2721 Finger Road, Green Bay, Wisconsin 54301.

(These notes were taken from a handwritten book by Mrs. Clara Renier, who is now about 83 years old and still lives in the Champion area. Francois Petiniot was her grandfather. There are some errors in her narrative. Corrections, as known, and explanations are made in parentheses. This story is included because of the influence that Francois Petiniot had in gathering the people of Grez-Doiceau and environs for the first voyage to America).

Francois C. Petiniot, born September 3, 1832, and died on September 19, 1910. He married Marie Delveau (Delvaux) who came from Biez, Belgium. She was born November 11, 1837, daughter of Constant and Rosalie Dashby Delveau (incorrect; her parents were Jean-Gregoire Delvaux and Anne Marie Francoise Bourguignon). She came with her parents to Champion, where they lived and farmed all their life. Marie was a seamstress. She died October 30, 1887 at age 50 years. She and her husband are buried in the Robinsonville Presbyterian Church cemetery.

The ten children were:

- Albine Petiniot, born March 28, 1857, died September 18, 1918;
- Adele Petiniot, born July 14, 1859, died April 21, 1940;
- Joe Petiniot, born September 21, 1861, died as an infant;
- Joseph Petiniot, born May 15, 1864, died in 1940;
- Abner Petiniot, born October 26, 1866, died in 1939;
- Horace Petiniot, born June 18, 1869, died November 27, 1956;
- Alice Petiniot, born September 17, 1871, died December 27, 1945;
- Frank Petiniot, born June 8, 1874, died as an infant;
- Arthur Petiniot, born May 10, 1876, died April 17, 1966;
- Minnie Petiniot, born March 24, 1880, died December 18, 1925.

After the death of Marie Delvaux Petiniot, Francois married a widow, Mrs. Marie Ruthiau (Routhieaux) on November 21, 1895.

Francois donated 10 acres of his land to build the new little White Church on the Hill and for cemetery purposes here in Champion. It is also called Robinsonville Presbyterian Church, which was organized on February 18, 1861, with a membership of twenty-one people.

In 1903, a fee of \$5.00 (was assessed) to each family to purchase a bell for the church. A two-story building, made of stone, was the manse (pastor's residence) with worship held on the first floor for a short time before the little white church was built. The manse was destroyed by fire, but the church, with steeple added, still serves. English services and singing of hymns were started in 1913.

For the first one hundred years, these were the pastors of the Robinsonville Presbyterian Church: Revs. Morell, Jamieson, J.B. Muraire, W.H. Parent, Joseph Maynard, E.A. Curdy, Ernest Tremblay, Charles Kilpatrick, James Brinks, Richard Selway, Louis Berks, Fred Fahrion, Marvin Kruse, David Pfeleiderer, and Richard Selway (second term).

These are some stories told by the pioneers and handed down through the years.

When they arrived in Wisconsin and began to build their new homes, Indians taught them to tap maple trees in Spring.

In 1854, some new arrivals brought the germs of deadly asiatic cholera and many people died.

In 1856, three boats left Antwerp, Belgium. The first, named the "Quinnebaug", carrying 700, sank in a very bad storm and all drowned. The second,

named "Aovid Atly" (David Hoadley/Hadley), had an epidemic on board and 60 died. The third, named "Lacedemon", was damaged in a severe storm and was delayed three weeks.

In Belgium, the men worked for a rich farmer, cutting and hauling grain. They got every 20th shock for their pay. Later, during the winter, they would thrash the grain by hand and their pay was every 20th bushel. This was about one-tenth of the crop.

When they settled in Wisconsin, they made shingles to earn a little more money. In 1857, there was a financial crisis and money was not worth its full value. The women would carry a bushel of wheat on their heads to the mill while the men worked in the fields.

MEN FROM GREZ-DOICEAU WHO SERVED IN THE CIVIL WAR

Revised list - John Mertens, October 1985.

12th Wisconsin Infantry .

Pierre Labby (1832-1896)

17th Wisconsin Infantry

Maximilien Delvaux	(1846-1881)
Francois Forvilly	(1845-1902)
Maximilien Forvilly	(1842-1926)
Florentin Cornet-Hannon	(1843-1928)
Jean J. Hannon	(1845-1926)
Alexandre Martin	(1844-1939)
Jean B. Nelis	(1837-1923)
Alphonse Paque	(1842-1911)
Joseph Laurent	(1841-1923)
Antoine Lacourt	(1839-1909)
Henri Joseph Swillems	(1844-1922)

18th Wisconsin Infantry

Phillip Hannon	(1840-1909)
Adrien Massy	(1826-1910)

19th Wisconsin Infantry

Felicien Lacourt	(1836-)
------------------	----------

27th Wisconsin Infantry

Jean Degeneffe	(1826-1914)
----------------	-------------

34th Wisconsin Infantry

Jean Joseph Collin	(1828-1903)
August Delgoffe	(1819-)
Louis Hoebreckx	(1840-1908)

Ferdinand Jossart	(1835-1912)
Louis J. Jossart	(1826-1897)
Jean P. Nelis	(1832-)
Jean B. Hannon	(1819-1895)

43rd Wisconsin Infantry

Charles Lacourt	(1831-1909)
-----------------	-------------

3rd Wisconsin Cavalry

Jean Antoine Collin	(1837-1918)
Joseph Dekeuster	(1830-)

TRANSLATION OF PHILIPPE HANNON'S PASSPORT

From files of Mildren Hannon, deceased; donated by Mrs. Marjorie Hannon Pifer, 815 Summer Street, Eau Claire, Wisconsin 54701.

In the name of the king of the Belgians

Minister of Foreign Affairs

Attention, all magistrates, all civil or military, wherever they may be, the principalities and foreign counties.

Mr. Hannon, Philippe Honoratus, day labourer, born at and living in Grez-Doiceau, accompanied by his wife, Anne Josephe Evard, 29 years old, and three children: Marie Eleanor, 8 years; Jean Baptiste, 7 years; and Marie Barbe, 6 months old; with his clothes and luggage, going to America.

Please see that they encounter no obstacles or hindrances, and give him all aid and help as we would do for you on request.

Granted in Brussels, April 28, 1853, by the Minister of Foreign Affairs, delivered free at Brussels by our Governor.

Valid for one year

(signatures)

Description of the person

Age	38 years
Hair	Brown
Eyebrows	Black
Eyes	Brown
Forehead	High
Nose	Average-medium
Mouth	
Chin	Round
Face	Oval
Beard	Chestnut
Height	Metre - Centimeters -

Any particular marks

Signature of carrier this passport

L'EMIGRATION DE GREZ DOICEAU DE 1847 A 1865
EMIGRATIONS FROM GREZ DOICEAU BETWEEN 1847 AND 1865

ANNEES YEARS	HAINAUT	BRUXELLES BRUSSELS	AUTRES OTHER	ETATS-UNIS USA	TOTAL
1847	1	4	31	0	36
1848	0	4	7	0	11
1849	0	4	11	0	15
1850	2	19	32	0	53
1851	1	7	26	0	34
1852	5	15	38	12	70
1853	8	7	35	86	136
1854	25	8	36	42	111
1855	34	6	20	174	234
1856	19	23	18	100	160
1857	7	14	21	1	43
1858	10	9	51	5	75
1859	28	7	53	6	94
1860	20	20	52	0	92
1861	6	4	51	0	61
1862	8	11	35	0	54
1863	4	13	51	0	68
1864	16	14	36	28	94
1865	1	15	50	1	67
TOTAL	195	204	654	455	1508

L'EMIGRATION DE GREZ DOICEAU DE 1847 A 1865
EMIGRATION FROM GREZ DOICEAU BETWEEN 1847 AND 1865.

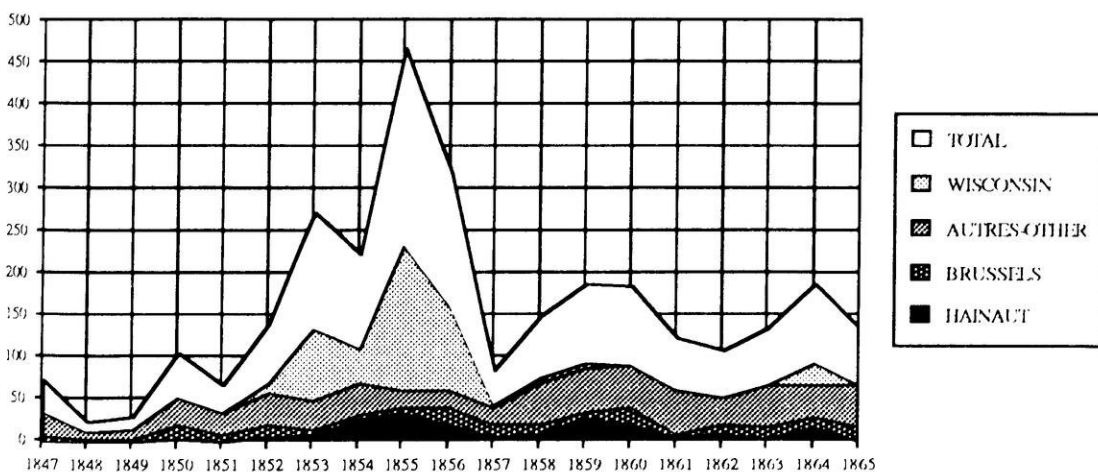

EVOLUTION OF THE NUMBER OF HOUSEHOLDS EMIGRATING TO WISCONSIN BY PLACES BETWEEN 1852 AND 1858
EVOLUTION DU NOMBRE DE MENAGES EMIGRANTS PAR HAMEAUX VERS LE WISCONSIN ENTRE 1852 ET 1858

H A M E A U X HAMLETS	POP 1846	EMI 1852	EMI 1853	EMI 1854	EMI 1855	EMI 1856	EMI 1857	EMI 1858	TOTAL MENAGES HOUSEHOLDS	TOTAL POPULATION
GREZ	1059	0	2	3	16	15	0	0	36	146
GASTUCHE	257	1	3	0	3	1	0	0	8	28
HEZE	573	0	1	6	6	5	0	1	19	74
ROYENNE	105	0	5	2	1	0	0	0	8	28
BAYARMONT	41	0	1	0	5	0	0	0	6	26
DOICEAU	347	1	7	0	2	1	1	0	12	52
CENTRY	339	0	0	3	6	3	0	0	12	47
MORSAINT	96	0	0	1	0	0	0	0	1	7
FONTENELLE	22	0	0	0	0	0	0	0	0	0
indéterminés unknown					2	2			4	17
TOTAL	2839	2	19	15	41	27	1	1	106	425

POPULATION DECREASE IN GREZ DOICEAU BETWEEN 1852 AND 1859 BY GENERATION
DECLIN DE LA POPULATION DE GREZ DOICEAU ENTRE 1852 ET 1859 PAR GENERATION

GENERATION	HOMMES - MEN			FEMMES - WOMEN			T O T A L			PROPORTIONS EMIGRANTS
	PRESENTS 1-1-1852	EMIGRANTS USA	PRESENTS 1-1-1859	PRESENTS 1-1-1852	EMIGRANTS USA	PRESENTS 1-1-1859	PRESENTS 1-1-1852	EMIGRANTS USA	PRESENTS 1-1-1859	
1847-1851	136	31	112	129	19	104	265	50	216	20.79%
1842-1846	160	28	145	177	19	150	337	47	295	14.87%
1837-1841	148	23	135	184	24	158	332	47	293	15.04%
1832-1836	152	27	131	157	20	132	309	47	263	16.43%
1827-1831	126	24	107	134	15	101	260	39	208	16.67%
1822-1826	130	16	102	134	17	115	264	33	217	13.72%
1817-1821	112	14	97	130	11	110	242	25	207	11.14%
1812-1816	100	10	89	99	10	88	199	20	177	10.64%
1807-1811	81	9	69	69	7	61	150	16	130	11.43%
1802-1806	73	14	64	78	8	66	151	22	130	15.66%
1797-1801	64	5	56	60	7	47	124	12	103	10.57%
1792-1796	54	3	42	54	3	46	108	6	88	6.12%
1787-1791	35	2	26	42	2	33	77	4	59	5.88%
1782-1786	24	0	16	38	0	28	62	0	44	*
1777-1781	14	1	8	20	0	13	34	1	21	*
1772-1776	15	0	7	10	0	7	25	0	14	*
1767-1771	2	0	1	6	0	4	8	0	5	*
1762-1766	4	0	2	4	1	2	8	1	4	*
1757-1761	0	0	0	4	0	0	4	0	0	*
1752-1756	0	0	0	0	0	0	0	0	0	*
1747-1751	1	0	1	1	0	1	2	0	2	*
TOTAL	1431	207	1210	1530	163	1266	2961	370	2476	13.61%
1852-1857		21			25			46		
AGE INCONNU		6			3			9		
TOTAL		234			191			425		

```

*****
MARI-HUSBAND : ANCIAU LEOPOLD                                CODE : 10001
NE-BORN : 14 - 12 - 1812                                LIEU-PLACE : ARCHENNES
MARIE-MARRIED : 06 - 06 - 1844                        LIEU-PLACE : GREZ-DOICEAU
DECEDE-DIED : - - - - -                                LIEU-PLACE :
NB. MAR : 1
PERE-FATHER : ANCIAU HUBERT                                MERE-MOTHER : JACOB MARIE ELISABETH
MIGRATION(S) : 03-1856 WISCONSIN - -
*****
FEMME-WIFE : HOTTARD MARIE CATHERINE                        CODE : 21751
NEE-BORN : 27 - 08 - 1818                                LIEU-PLACE : GREZ-DOICEAU
MARIEE-MARRIED : 06 - 06 - 1844                       LIEU-PLACE : GREZ-DOICEAU
DECEDEE-DIED : 15 - 02 - 1854                         LIEU-PLACE : GREZ-DOICEAU
NB. MAR : 1
PERE-FATHER : HOTTARD JEAN JOSEPH                        MERE-MOTHER : LURQUIN ANNE JOSEPHE
MIGRATION(S) : - - -
*****
ENFANTS-CHILDREN      SEX  NE-BORN      IER MARIAGE      DECEDE-DIED
*****
ANCIAU MARIE THERESE  F    22-10-1845  GREZ-DOICEAU    - -
AVEC-WITH
ANCIAU VICTOR JEAN BAPTISTE  M    29-05-1849  GREZ-DOICEAU    - -
AVEC-WITH
*****

```

```

*****
* MARI-HUSBAND : BADERT JEAN BAPTISTE CODE : 10101
*
* NEE-BORN : 13 - 10 - 1818 LIEU-PLACE : LONGUEVILLE
* MARIE-MARRIED : 19 - 11 - 1845 LIEU-PLACE : GREZ-DOICEAU NB. MAR : 1
* DECEDE-DIED : 04 - 06 - 1904 LIEU-PLACE : WISCONSIN
*
* PERE-FATHER : BADERT JEAN JOSEPH MERE-MOTHER : FRONVILLE CAROLINE
*
* MIGRATION(S) : 04-1855 WISCONSIN - -
*
*****
* FEMME-WIFE : DELVAUX MARIE THERESE CODE : 13901
*
* NEE-BORN : 08 - 12 - 1823 LIEU-PLACE : GREZ-DOICEAU
* MARIEE-MARRIED : 19 - 11 - 1845 LIEU-PLACE : GREZ-DOICEAU NB. MAR : 1
* DECEDEE-DIED : 07 - 10 - 1888 LIEU-PLACE : WISCONSIN
*
* PERE-FATHER : DELVAUX ETIENNE NICOLAS MERE-MOTHER : LACOURT ANNE JOSEPH
*
* MIGRATION(S) : 04-1855 WISCONSIN - -
*
*****
* ENFANTS-CHILDREN SEX NEE-BORN 1ER MARIAGE DECEDE-DIED
*
* BADERT ETIENNE JEAN M 17-11-1846 GREZ-DOICEAU - - 03-01-1904 WISCONSIN
* AVEC-WITH LEFEVRE SYLVIA
*
* BADERT FRANCOIS JOSEPH M 19-03-1849 GREZ-DOICEAU 20-05-1872 11-12-1930 WISCONSIN
* AVEC-WITH DELIMONT ANNA MARIE JOSEFHE
*
* BADERT EDOUARD VICTOR M 09-05-1854 GREZ-DOICEAU 08-01-1879 11-03-1936 WISCONSIN
* AVEC-WITH RUBENS MARIE
*
* BADERT GEORGE M 22-04-1858 WISCONSIN 20-10-1881 05-12-1937 WISCONSIN
* AVEC-WITH DELVAUX FLORA
*
* BADERT CHARLES M 22-04-1858 WISCONSIN - - - - WISCONSIN
* AVEC-WITH
*
*****

```

```

*****
*
* MARI-HUSBAND : BAES PIERRE JOSEPH CODE : 10151
*
* NEE-BORN : 05 - 12 - 1822 LIEU-PLACE : GREZ-DOICEAU
* MARIE-MARRIED : 11 - 05 - 1855 LIEU-PLACE : GREZ-DOICEAU NB. MAR : 2
* DECEDEE-DIED : - - LIEU-PLACE :
*
* PERE-FATHER : BAES ADRIEN MERE-MOTHER : WOLPUT ANGELIQUE
*
* MIGRATION(S) : 03-1856 WISCONSIN - -
*
*****
*
* FEMME-WIFE : ANCIAU CHARLOTTE CODE : 10005
*
* NEE-BORN : 03 - 11 - 1821 LIEU-PLACE : ARCHENNES
* MARIEE-MARRIED : 11 - 05 - 1855 LIEU-PLACE : GREZ-DOICEAU NB. MAR : 1
* DECEDEE-DIED : - - LIEU-PLACE :
*
* PERE-FATHER : ANCIAU HUBERT MERE-MOTHER : JACOB MARIE ELISABETH
*
* MIGRATION(S) : 03-1856 WISCONSIN - -
*
*****

```

```

*****
*
* MARI-HUSBAND :   BIDOUL JEAN FRANCOIS                CODE :   10344
*
*       NE-BORN :      29 - 06 - 1819                LIEU-PLACE :   GREZ-DOICEAU
*       MARIE-MARRIED : 24 - 10 - 1838                LIEU-PLACE :   GREZ-DOICEAU           NB. MAR :   1
*       DECEDE-DIED :  25 - 11 - 1888                LIEU-PLACE :   WISCONSIN
*
* PERE-FATHER :   BIDOUL JEAN                        MERE-MOTHER :   MAYENE MARIE
*
* MIGRATION(S) :  09-1853 WISCONSIN                  -
*
*****
* FEMME-WIFE :    MARTIN ANTOINETTE                  CODE :   30232
*
*       NEE-BORN :      14 - 08 - 1812                LIEU-PLACE :   DION LE VAL
*       MARIEE-MARRIED : 24 - 10 - 1838                LIEU-PLACE :   GREZ-DOICEAU           NB. MAR :   1
*       DECEDEE-DIED :  21 - 04 - 1872                LIEU-PLACE :   WISCONSIN
*
* PERE-FATHER :   MARTIN NICOLAS                     MERE-MOTHER :   LACOURT JEANNE
*
* MIGRATION(S) :  09-1853 WISCONSIN                  -
*
*****
* ENFANTS-CHILDREN      SEX  NE-BORN                IER MARIAGE      DECEDE-DIED
* *****
* BIDOUL SOPHIE          F   19-10-1841  GREZ-DOICEAU      - -
*
*                               AVEC-WITH
*
* BIDOUL CONSTANCE SIDONIE  F   26-02-1847  GREZ-DOICEAU      - -
*
*                               AVEC-WITH  COPPENS WILLIAM
*
* BIDOUL JEAN BAPTISTE     M   02-07-1849  GREZ-DOICEAU      - -
*
*                               AVEC-WITH
*
* BIDOUL JEAN CHRISTOPHE  M   25-12-1851  GREZ-DOICEAU      - -
*
*                               AVEC-WITH
*
* BIDOUL SOPHIE          F   - -1855  WISCONSIN        - -
*
*                               AVEC-WITH
*
*****

```

```

*****
*
* MARI-HUSBAND : BIDOUL JEAN BAPTISTE CODE : 10341
*
* NE-BORN : 08 - 08 - 1799 LIEU-PLACE : GREZ-DOICEAU
* MARIE-MARRIED : 18 - 01 - 1827 LIEU-PLACE : GREZ-DOICEAU NB. MAR : 1
* DECEDE-DIED : - - LIEU-PLACE :
*
* PERE-FATHER : BIDOUL JEAN MERE-MOTHER : MAYENE MARIE
*
* MIGRATION(S) : 07-1855 WISCONSIN - -
*
*****
*
* FEMME-WIFE : MARTIN MARIE CATHERINE CODE : 30231
*
* NEE-BORN : 09 - 08 - 1800 LIEU-PLACE : GREZ-DOICEAU
* MARIEE-MARRIED : 18 - 01 - 1827 LIEU-PLACE : GREZ-DOICEAU NB. MAR : 1
* DECEDEE-DIED : 08 - 07 - 1881 LIEU-PLACE : WISCONSIN
*
* PERE-FATHER : MARTIN NICOLAS MERE-MOTHER : LACOURT JEANNE
*
* MIGRATION(S) : 07-1855 WISCONSIN - -
*
*****
* ENFANTS-CHILDREN SEX NE-BORN 1ER MARIAGE DECEDE-DIED
*
* BIDOUL MARIE CATHERINE SOPHIE F 20-02-1831 GREZ-DOICEAU 21-04-1856 WISCONSIN - -
* AVEC-WITH CAUWENBERG JOHN BAPTISTE
*
*****

```



```

*****
*
* MARI-HUSBAND :   BODART JEAN BAPTISTE                               CODE :   10451
*
*   NE-BORN :       - - - - - LIEU-PLACE :
*   MARIE-MARRIED : - - - - - LIEU-PLACE :                               NB. MAR :   1
*   DECEDE-DIED :   07 - 08 - 1834 LIEU-PLACE :
*
* PERE-FATHER :
*
* MERE-MOTHER :
*
* MIGRATION(S) :   - - - - -
*
*****
*
* FEMME-WIFE :     LANBEAU JEANNE                                   CODE :   25821
*
*   NEE-BORN :       - - - 1791 LIEU-PLACE :   RIXENSART
*   MARIEE-MARRIED : - - - - - LIEU-PLACE :                               NB. MAR :   0
*   DECEDEE-DIED :   - - - - - LIEU-PLACE :
*
* PERE-FATHER :
*
* MERE-MOTHER :
*
* MIGRATION(S) :   05-1853 WISCONSIN - - - - -
*
*****
* ENFANTS-CHILDREN      SEX  NE-BORN      IER MARIAGE      DECEDE-DIED
*****
* BODART LAMBERT JOSEPH      M  07-09-1829  GREZ-DOICEAU      21-04-1852  GREZ-DOICEAU      03-07-1902  WISCONSIN
*
* AVEC-WITH  WOLPUT MARIE CELESTINE
*****

```

```

*****
* MARI-HUSBAND : BODART JEAN BAPTISTE CODE : 10452
* NE-BORN : - - LIEU-PLACE : GREZ-DOICEAU
* MARIE-MARRIED : - - LIEU-PLACE : NB. MAR : 1
* DECEDE-DIED : - - LIEU-PLACE :
*
* PERE-FATHER : MERE-MOTHER :
*
* MIGRATION(S) : 07-1855 WISCONSIN - -
*****
* FEMME-WIFE : BRASSEUR MARIE BARBE CODE : 11061
* NEE-BORN : - - LIEU-PLACE :
* MARIEE-MARRIED : - - LIEU-PLACE : NB. MAR : 1
* DECEDEE-DIED : - - LIEU-PLACE :
*
* PERE-FATHER : MERE-MOTHER :
*
* MIGRATION(S) : 07-1855 WISCONSIN - -
*****

```

MARI-HUSBAND : BODART LAMBERT JOSEPH

CODE : 10454

NE-BORN : 07 - 09 - 1829

MARIE-MARRIED : 21 - 04 - 1852

DECEDE-DIED : 03 - 07 - 1902

LIEU-PLACE : GREZ-DOICEAU

LIEU-PLACE : GREZ-DOICEAU

LIEU-PLACE : ROBINSONVILLE

NB. MAR : 1

PERE-FATHER : BODART JEAN BAPTISTE

MERE-MOTHER : LAMBEAU JEANNE

MIGRATION(S) : 05-1853 WISCONSIN -

FEMME-WIFE : WOLPUT MARIE CELESTINE

CODE : 48102

NEE-BORN : 25 - 08 - 1831

MARIEE-MARRIED : 21 - 04 - 1852

DECEDEE-DIED : 18 - 04 - 1902

LIEU-PLACE : GREZ-DOICEAU

LIEU-PLACE : GREZ-DOICEAU

LIEU-PLACE : ROBINSONVILLE

NB. MAR : 1

PERE-FATHER : WOLPUT CONSTANT

MERE-MOTHER : VANNEPUT MARIE

MIGRATION(S) : 05-1853 WISCONSIN -

ENFANTS-CHILDREN

SEX NE-BORN

IER MARIAGE

DECEDE-DIED

BODART MARIE EUPHRASIE

F

01-06-1852

GREZ-DOICEAU

04-07-1875

08-11-1906

WISCONSIN

AVEC-WITH HANNON VITAL

BODART RACHEL

F

20-02-1861

WISCONSIN

AVEC-WITH

BODART JEAN BAPTISTE

M

12-10-1862

WISCONSIN

AVEC-WITH

04-03-1929

WISCONSIN

LEFEVRE CELINA

BODART MELANIE

F

10-02-1865

WISCONSIN

30-10-1886

29-03-1925

WISCONSIN

AVEC-WITH DESSAIN HENRI

BODART JOSEPH

M

15-05-1866

WISCONSIN

AVEC-WITH

BODART ALICE

F

-09-1868

WISCONSIN

AVEC-WITH

BODART ELIE

M

30-07-1871

WISCONSIN

28-06-1890

16-09-1932

WISCONSIN

AVEC-WITH DESJARDINS ANNA

BODART JOSUE

M

21-10-1874

WISCONSIN

10-07-1895

06-02-1838

WISCONSIN

AVEC-WITH DESJARDINS MARIE

```

*****
* MARI-HUSBAND : BODART PIERRE JOSEPH CODE : 10461
*
* NE-BORN : 30 - 09 - 1803 LIEU-PLACE : GREZ-DOICEAU
* MARIE-MARRIED : 08 - 09 - 1827 LIEU-PLACE : BONLEZ NB. MAR : 1
* DECEDE-DIED : 13 - 08 - 1866 LIEU-PLACE : WISCONSIN
*
* PERE-FATHER : BODART JOSEPH MERE-MOTHER : DEGODT MARIE THERESE
*
* MIGRATION(S) : 11-1853 WISCONSIN - -
*
*****
* FEMME-WIFE : DOYEN MARIE LOUISE CODE : 14661
*
* NEE-BORN : - - 1797 LIEU-PLACE : BONLEZ
* MARIEE-MARRIED : 08 - 09 - 1827 LIEU-PLACE : BONLEZ NB. MAR : 1
* DECEDEE-DIED : - - LIEU-PLACE : WISCONSIN
*
* PERE-FATHER : MERE-MOTHER :
*
* MIGRATION(S) : 11-1853 WISCONSIN - -
*
*****
* ENFANTS-CHILDREN SEX NE-BORN 1ER MARIAGE DECEDE-DIED
*
* BODART MARIE LOUISE F 09-09-1828 GREZ-DOICEAU - -
* AVEC-WITH BONJEAN GREGOIRE JULIEN
*
* BODART GUILLAUME M 04-02-1831 GREZ-DOICEAU - -
* AVEC-WITH PAULE CAROLINE
*
* BODART JEAN BAPTISTE M 02-01-1834 GREZ-DOICEAU - - WISCONSIN 29-07-1915 WISCONSIN
* AVEC-WITH DETRY MARIE JOSEPHINE
*
* BODART MARIE THERESE F 22-12-1836 GREZ-DOICEAU 06-07-1856 WISCONSIN 17-07-1912 WISCONSIN
* AVEC-WITH DOYEN GREGOIRE
*
* BODART ISABELLE STEPHANIE F 26-12-1839 GREZ-DOICEAU - - WISCONSIN 10-01-1893 WISCONSIN
* AVEC-WITH PUISSANT JEAN BAPTISTE
*
* BODART DESIRE MODESTE M 15-08-1843 GREZ-DOICEAU - -
* AVEC-WITH
*
*****

```

```

*****
* MARI-HUSBAND : BONJEAN FELIX CONSTANT CODE : 10677
*
* NEE-BORN : 01 - 03 - 1826 LIEU-PLACE : GREZ-DOICEAU
* MARIE-MARRIED : 12 - 05 - 1851 LIEU-PLACE : GREZ-DOICEAU NB. MAR : 1
* DECEDE-DIED : 26 - 09 - 1911 LIEU-PLACE : WISCONSIN
*
* PERE-FATHER : BONJEAN JEAN BAPTISTE MERE-MOTHER : SORTET ANNE MARGUERITE
*
* MIGRATION(S) : 03-1856 WISCONSIN - -
*****
* FEMME-WIFE : VANBEVER SUZANNE CODE : 44061
*
* NEE-BORN : 07 - 10 - 1820 LIEU-PLACE : RHODES ST.-AGATH
* MARIEE-MARRIED : 12 - 05 - 1851 LIEU-PLACE : GREZ-DOICEAU NB. MAR : 1
* DECEDEE-DIED : 30 - 10 - 1893 LIEU-PLACE : WISCONSIN
*
* PERE-FATHER : VANBEVER JEAN MERE-MOTHER : SCHAUMENS CECILE
*
* MIGRATION(S) : 03-1856 WISCONSIN - -
*****
* ENFANTS-CHILDREN SEX NEE-BORN LIEU-PLACE 1ER MARIAGE DECEDE-DIED
* BONJEAN ANTOINE FELIX M 04-05-1852 GREZ-DOICEAU - - -1927 WISCONSIN
* AVEC-WITH KATE
* BONJEAN ANNA F - -1851 GREZ-DOICEAU AVEC-WITH - -
* BONJEAN AUGUSTINA F - -1858 WISCONSIN 17-04-1876 - - WISCONSIN
* AVEC-WITH TABORDON CHARLES
*****

```

```

*****
*
* MARI-HUSBAND : BONJEAN JEAN BAPTISTE CODE : 10671
*
* NE-BORN : 09 - 05 - 1791 LIEU-PLACE : GREZ-DOICEAU
* MARIE-MARRIED : 17 - 03 - 1818 LIEU-PLACE : GREZ-DOICEAU NB. MAR : 1
* DECEDE-DIED : - - LIEU-PLACE :
*
* PERE-FATHER : BONJEAN JOSEPH MERE-MOTHER : CUMPS ANNE MARIE
*
* MIGRATION(S) : 03-1856 WISCONSIN - -
*
*****
*
* FEMME-WIFE : DONGLEUR MARIE CONSTANCE CODE : 14641
*
* NEE-BORN : - - 1791 LIEU-PLACE : GLIMES
* MARIEE-MARRIED : 17 - 03 - 1818 LIEU-PLACE : GREZ-DOICEAU NB. MAR : 1
* DECEDEE-DIED : - - LIEU-PLACE :
*
* PERE-FATHER : MERE-MOTHER : DONGLEUR MARIE ANNE
*
* MIGRATION(S) : 03-1856 WISCONSIN - -
*
*****
* ENFANTS-CHILDREN SEX NE-BORN 1ER MARIAGE DECEDE-DIED
*
* BONJEAN GREGOIRE JULIEN M 26-03-1826 GREZ-DOICEAU - - WISCONSIN - - WISCONSIN
* AVEC-WITH BODART LOUISA
*****

```

```

*****
* MARI-HUSBAND : BONJEAN JEAN FRANCOIS CODE : 10681
*
* NEE-BORN : 17 - 11 - 1820 LIEU-PLACE : GREZ-DOICEAU
* MARIE-MARRIED : 31 - 07 - 1845 LIEU-PLACE : GREZ-DOICEAU NB. MAR : 1
* DECEDE-DIED : - - LIEU-PLACE :
*
* PERE-FATHER : BONJEAN JEAN JOSEPH MERE-MOTHER : SENECHAL MARIE THERESE
*
* MIGRATION(S) : 04-1855 WISCONSIN - -
*****
* FEMME-WIFE : VANDRIES VICTOIRE ADELE CODE : 44231
*
* NEE-BORN : 27 - 02 - 1823 LIEU-PLACE : GREZ-DOICEAU
* MARIEE-MARRIED : 31 - 07 - 1845 LIEU-PLACE : GREZ-DOICEAU NB. MAR : 1
* DECEDEE-DIED : - - LIEU-PLACE :
*
* PERE-FATHER : VANDRIES LAMBERT MERE-MOTHER : LECAPITAINE CAROLINE
*
* MIGRATION(S) : 04-1855 WISCONSIN - -
*****
* ENFANTS-CHILDREN SEX NEE-BORN 1ER MARIAGE DECEDE-DIED
*****
* BONJEAN GUSTAVE M 03-01-1846 GREZ-DOICEAU - -
* AVEC-WITH
* BONJEAN JULES JOSEPH M 06-06-1847 GREZ-DOICEAU - -
* AVEC-WITH
*****
* BONJEAN JEAN CHARLES VICTOR M 01-10-1852 GREZ-DOICEAU - -
* AVEC-WITH
*****

```

* CELIBATAIRE-SINGLE : BONJEAN ANNE ADELAIDE CODE : 10687 *
 * NE-BORN : 25 - 01 - 1821 LIEU-PLACE : GREZ-DOICEAU *
 * MARIE-MARRIED : - - LIEU-PLACE : *
 * DECEDE-DIED : - - LIEU-PLACE : *
 * PERE-FATHER : BONJEAN JEAN BAPTISTE MERE-MOTHER : SORTET ANNE MARGUERITE *
 * MIGRATION(S) : 03-1856 WISCONSIN - - *

* CELIBATAIRE-SINGLE : BONJEAN MARIE FRANCOISE CODE : 10686 *
 * NE-BORN : 18 - 07 - 1823 LIEU-PLACE : GREZ-DOICEAU *
 * MARIE-MARRIED : - - LIEU-PLACE : *
 * DECEDE-DIED : - - LIEU-PLACE : *
 * PERE-FATHER : BONJEAN JEAN BAPTISTE MERE-MOTHER : SORTET ANNE MARGUERITE *
 * MIGRATION(S) : 03-1856 WISCONSIN - - *

* MARI-HUSBAND : BOUCHER ETIENNE JOSEPH CODE : 10891 *
 * NE-BORN : 19 - 12 - 1824 LIEU-PLACE : GREZ-DOICEAU *
 * MARIE-MARRIED : 22 - 09 - 1853 LIEU-PLACE : GREZ-DOICEAU NB. MAR : 1 *
 * DECEDE-DIED : - - LIEU-PLACE : *
 * PERE-FATHER : MERE-MOTHER : BOUCHER MARIE ISABELLE *
 * MIGRATION(S) : 06-1855 WISCONSIN - - *

* FEMME-WIFE : MICHOTTE JEANNE JOSEPH CODE : 30741 *
 * NEE-BORN : 04 - 11 - 1827 LIEU-PLACE : BIEZ *
 * MARIEE-MARRIED : 22 - 09 - 1853 LIEU-PLACE : GREZ-DOICEAU NB. MAR : 1 *
 * DECEDEE-DIED : - - LIEU-PLACE : *
 * PERE-FATHER : MICHOTTE JEAN JOSEPH MERE-MOTHER : COISMAN VICTOIRE JOSEPH *
 * MIGRATION(S) : 06-1855 WISCONSIN - - *

```

*****
*
* CELIBATAIRE-SINGLE : BOUCHER MARIE JOSEPH CODE : 10892
*
* NE-BORN : - - 1798 LIEU-PLACE :
* MARIE-MARRIED : - - LIEU-PLACE :
* DECEDE-DIED : - - LIEU-PLACE :
*
* PERE-FATHER : MERE-MOTHER :
*
* MIGRATION(S) : 06-1855 WISCONSIN - -
*
*****

```

```

*****
*
* MARI-HUSBAND : BOUVY CODE : 11041
*
* NE-BORN : - - LIEU-PLACE :
* MARIE-MARRIED : - - LIEU-PLACE : NB. MAR : 1
* DECEDE-DIED : - - LIEU-PLACE :
*
* PERE-FATHER : MERE-MOTHER :
*
* MIGRATION(S) : - - -
*
*****

```

```

*****
*
* FEMME-WIFE : BODART JEANNE MARIE CODE : 10469
*
* NEE-BORN : - - 1796 LIEU-PLACE :
* MARIEE-MARRIED : - - LIEU-PLACE : NB. MAR : 1
* DECEDEE-DIED : - - LIEU-PLACE :
*
* PERE-FATHER : MERE-MOTHER :
*
* MIGRATION(S) : 06-1855 WISCONSIN - -
*
*****

```

```

*****
* ENFANTS-CHILDREN SEX NE-BORN IER MARIAGE DECEDE-DIED
* BOUVY JEAN FRANCOIS M - 1834 BRUXELLES-CAP. - -
* AVEC-WITH PELAGIE
*
*****

```

```

*****
* MARI-HUSBAND : COLLIN ANTOINE CODE : 12061
*
* NEE-BORN : 30 - 01 - 1797 LIEU-PLACE : GREZ-DOICEAU
* MARIE-MARRIED : 18 - 02 - 1824 LIEU-PLACE : BIEZ NB. MAR : 1
* DECEDE-DIED : - - LIEU-PLACE :
*
* PERE-FATHER : COLLIN JEAN BAPTISTE MERE-MOTHER : HERMANT DIEUDONNEE
*
* MIGRATION(S) : 03-1856 WISCONSIN - -
*
*****
* FEMME-WIFE : ROBERT JEANNE JOSEPHE CODE : 38171
*
* NEE-BORN : 11 - 04 - 1798 LIEU-PLACE : BIEZ
* MARIEE-MARRIED : 18 - 02 - 1824 LIEU-PLACE : BIEZ NB. MAR : 1
* DECEDEE-DIED : - - LIEU-PLACE :
*
* PERE-FATHER : ROBERT PIERRE MERE-MOTHER : MONGIN CARDLINE
*
* MIGRATION(S) : 03-1856 WISCONSIN - -
*
*****
* ENFANTS-CHILDREN SEX NEE-BORN 1ER MARIAGE DECEDE-DIED
* COLLIN JEAN JOSEPH M 27-06-1828 GREZ-DOICEAU 16-01-1856 GREZ-DOICEAU 12-04-1903 WISCONSIN
* AVEC-WITH LHOST MARIE ANTOINETTE
* COLLIN JEAN BAPTISTE M 04-08-1829 GREZ-DOICEAU - -
* AVEC-WITH
* COLLIN MARIE SIDONIE F 04-10-1832 GREZ-DOICEAU - - WISCONSIN 20-08-1872 WISCONSIN
* AVEC-WITH NELIS JEAN BENONI LIBERAL
* COLLIN MARIE THERESE VIRGINIE F 18-10-1834 GREZ-DOICEAU 19-06-1859 WISCONSIN 17-02-1920 WISCONSIN
* AVEC-WITH BOULANGER JOSEPH
* COLLIN JEAN ANTOINE M 04-01-1837 GREZ-DOICEAU 01-04-1861 WISCONSIN 18-03-1918 WISCONSIN
* AVEC-WITH VANDERVEST ELSIE
* COLLIN ANTOINE CHARLES FELIX M 29-09-1843 GREZ-DOICEAU 14-09-1867 WISCONSIN 28-11-1905 WISCONSIN
* AVEC-WITH HERALY ANNA
* COLLIN JOSEPH ANTOINE M 18-03-1847 GREZ-DOICEAU 15-04-1871 WISCONSIN - -
* AVEC-WITH MARTIN MATHILDE
* COLLIN ROSALIE F 11-02-1826 GREZ-DOICEAU - - -1915 WISCONSIN
* AVEC-WITH DESCHAMPS JEAN JOSEPH
* COLLIN ROBERT M - -1831 GREZ-DOICEAU - -
* AVEC-WITH
*****

```

```

*****
*
*   MARI-HUSBAND :   COLLIN JEAN JOSEPH                               CODE :   12063
*
*   NE-BORN :       27 - 06 - 1828                                LIEU-PLACE :   GREZ-DOICEAU
*   MARIE-MARRIED : 16 - 01 - 1856                                LIEU-PLACE :   GREZ-DOICEAU           NB. MAR :   1
*   DECEDE-DIED :   12 - 04 - 1903                                LIEU-PLACE :   WISCONSIN
*
*
*   PERE-FATHER :   COLLIN ANTOINE                                 MERE-MOTHER :   ROBERT JEANNE JOSEPHE
*
*   MIGRATION(S) :   03-1856 WISCONSIN                           -
*
*****
*
*   FEMME-WIFE :     LHOST MARIE ANTOINETTE                       CODE :   26421
*
*   NEE-BORN :       15 - 05 - 1823                                LIEU-PLACE :   GREZ-DOICEAU
*   MARIE-MARRIED : 16 - 01 - 1856                                LIEU-PLACE :   GREZ-DOICEAU           NB. MAR :   1
*   DECEDEE-DIED :   25 - 07 - 1880                                LIEU-PLACE :   WISCONSIN
*
*
*   PERE-FATHER :   LHOST JEAN FRANCOIS                          MERE-MOTHER :   LHOST MARIE THERESE
*
*   MIGRATION(S) :   -
*
*****
*   ENFANTS-CHILDREN   SEX   NE-BORN                               1ER MARIAGE           DECEDE-DIED
*   COLLIN JOSEPH      M     - -1862 WISCONSIN                    - -                    11-11-1935 WISCONSIN
*   AVEC-WITH MALCORE MARY
*   COLLIN FRANCOIS    M     -01-1864 WISCONSIN                    14-08-1894 WISCONSIN   30-03-1946 WISCONSIN
*   AVEC-WITH DE MAYER SISK
*   COLLIN RACHEL      F    13-05-1865 WISCONSIN                    16-07-1885 WISCONSIN   10-09-1900 WISCONSIN
*   AVEC-WITH LIEGEDIS JOSEPH
*   COLLIN SARAH       F    10-02-1867 WISCONSIN                    14-07-1888 WISCONSIN   04-05-1911 WISCONSIN
*   AVEC-WITH LEFEVRE WILLIAM
*****

```

```

*****
*
* FEMME-WIFE : CORAIL PETRONILLE CODE : 12271
*
* NEE-BORN : - - 1820 LIEU-PLACE : BRUXELLES-CAP.
* MARIEE-MARRIED : - - LIEU-PLACE : NB. MAR : 0
* DECEDEE-DIED : - - LIEU-PLACE :
*
* PERE-FATHER : MERE-MOTHER :
*
* MIGRATION(S) : 09-1853 - -
*
*****
* ENFANTS-CHILDREN SEX NE-BORN IER MARIAGE DECEDE-DIED
*
* CORAIL MARIE THERESE F 12-09-1841 GREZ-DOICEAU - -
* AVEC-WITH
*
*****

```

```

*****
*
* MARI-HUSBAND : DAIX MAXIMILIEN CODE : 13021
*
* NE-BORN : 11 - 03 - 1823 LIEU-PLACE : GREZ-DOICEAU
* MARIEE-MARRIED : 22 - 05 - 1850 LIEU-PLACE : GREZ-DOICEAU NB. MAR : 1
* DECEDEE-DIED : - - LIEU-PLACE :
*
* PERE-FATHER : DAIX HENRI JOSEPH MERE-MOTHER :
*
* MIGRATION(S) : 04-1855 WISCONSIN - -
*
*****

```

```

*****
*
* FEMME-WIFE : THUMAS CONSTANCE HYACINTE CODE : 42251
*
* NEE-BORN : 22 - 05 - 1830 LIEU-PLACE : GREZ-DOICEAU
* MARIEE-MARRIED : 22 - 05 - 1850 LIEU-PLACE : GREZ-DOICEAU NB. MAR : 1
* DECEDEE-DIED : - - LIEU-PLACE :
*
* PERE-FATHER : THUMAS CHARLES JOSEPH MERE-MOTHER : LATOUR MARIE BARBE JOSEPHINE
*
* MIGRATION(S) : 04-1855 WISCONSIN - -
*
*****

```

```

*****
* MARI-HUSBAND : DANDOIT ETIENNE JOSEPH CODE : 13081
* NE-BORN : 18 - 06 - 1828 LIEU-PLACE : GREZ-DOICEAU
* MARIE-MARRIED : 31 - 01 - 1856 LIEU-PLACE : GREZ-DOICEAU NB. MAR : 1
* DECEDE-DIED : 25 - 03 - 1910 LIEU-PLACE : WISCONSIN
*
* PERE-FATHER : DANDOIT JEAN FRANCOIS MERE-MOTHER : BOUFFIOLX JEANNE JOSEPH
*
* MIGRATION(S) : 03-1856 WISCONSIN - -
*****
* FEMME-WIFE : DELVAUX MARIE OCTAVIE CODE : 13903
* NEE-BORN : 14 - 04 - 1835 LIEU-PLACE : GREZ-DOICEAU
* MARIEE-MARRIED : 31 - 01 - 1856 LIEU-PLACE : GREZ-DOICEAU NB. MAR : 1
* DECEDEE-DIED : 14 - 05 - 1890 LIEU-PLACE : WISCONSIN
*
* PERE-FATHER : DELVAUX HUBERT FERDINAND PIERRE MERE-MOTHER : SOCQUET MARIE FRANCOISE
*
* MIGRATION(S) : 03-1856 WISCONSIN - -
*****
* ENFANTS-CHILDREN SEX NE-BORN 1ER MARIAGE DECEDE-DIED
* DANDOIS ROSALIE F 24-12-1856 WISCONSIN 08-05-1875 WISCONSIN 17-11-1943 WISCONSIN
* AVEC-WITH ROMIER FRANCOIS
* DANDOIS ELISE F 26-05-1864 WISCONSIN 07-04-1981 WISCONSIN 13-10-1942 WISCONSIN
* AVEC-WITH FLAVION SYLVAIN
* DANDOIS HUBERT M 19-02-1869 WISCONSIN 16-07-1892 WISCONSIN 30-03-1934 WISCONSIN
* AVEC-WITH MATHY VIRGINIA
* DANDOIS CHARLES M 13-06-1873 WISCONSIN - - 23-05-1957 COLORADO
* AVEC-WITH
* DANDOIS FRANCOIS ETIENNE M 13-10-1876 WISCONSIN 14-02-1899 WISCONSIN 05-12-1944 WISCONSIN
* AVEC-WITH EVRARD MARY J.
*****

```

```

*****
*
*   CELIBATAIRE-SINGLE :   DANDOIS JEAN BAPTISTE                CODE :   13083
*
*   NE-BORN :             23 - 10 - 1829                    LIEU-PLACE :   GREZ-DOICEAU
*   MARIE-MARRIED :       -   -                               LIEU-PLACE :
*   DECEDE-DIED :         -   -                               LIEU-PLACE :
*
*
*   PERE-FATHER :        DANDOIT JEAN FRANCOIS                MERE-MOTHER :   BOUFFIOULX JEANNE JOSEPH
*
*   MIGRATION(S) :       02-1854  WISCONSIN                   -
*
*****

```

```

*****
*
*   MARI-HUSBAND :        DANDOIT MARTIN JOSEPH                CODE :   13084
*
*   NE-BORN :             22 - 09 - 1817                    LIEU-PLACE :   GREZ-DOICEAU
*   MARIE-MARRIED :       02 - 07 - 1847                    LIEU-PLACE :   GREZ-DOICEAU           NB. MAR :   1
*   DECEDE-DIED :         -   -                               LIEU-PLACE :
*
*
*   PERE-FATHER :        DANDOIT LAMBERT                       MERE-MOTHER :   VINCENT CATHERINE
*
*   MIGRATION(S) :       03-1854                               -
*
*****

```

```

*****
*
*   FEMME-WIFE :         MOUREAUX MARIE THERESE                CODE :   30841
*
*   NEE-BORN :           13 - 11 - 1824                    LIEU-PLACE :   GREZ-DOICEAU
*   MARIEE-MARRIED :     02 - 07 - 1847                    LIEU-PLACE :   GREZ-DOICEAU           NB. MAR :   1
*   DECEDEE-DIED :       -   -                               LIEU-PLACE :
*
*
*   PERE-FATHER :        MOUREAU HUBERT JOSEPH                MERE-MOTHER :   SANTELOI MARIE CATHERINE
*
*   MIGRATION(S) :       03-1854                               -
*
*****

```

```

*****
*   ENFANTS-CHILDREN      SEX  NE-BORN                    1ER MARIAGE      DECEDE-DIED
*
*   DANDOIT SOPHIE        F    14-09-1852  GREZ-DOICEAU    -   -
*
*                                     AVEC-WITH
*
*****

```

```

*****
* MARI-HUSBAND : DEBROUX GREGOIRE                                CODE : 13201
*
*   NE-BORN : 03 - 05 - 1821      LIEU-PLACE : BONLEZ
*   MARIE-MARRIED : 25 - 05 - 1848  LIEU-PLACE : GREZ-DOICEAU      NB. MAR : 1
*   DECEDE-DIED : 09 - 02 - 1890  LIEU-PLACE : WISCONSIN
*
* PERE-FATHER : DEBROUX GEORGES                                MERE-MOTHER : RENIER MARIE JOSEPHE
*
* MIGRATION(S) : 08-1855 WISCONSIN - -

```

```

*****
* FEMME-WIFE : DENIS MARIE THERESE                                CODE : 14271
*
*   NEE-BORN : 09 - 10 - 1822      LIEU-PLACE : GREZ-DOICEAU
*   MARIEE-MARRIED : 25 - 05 - 1848  LIEU-PLACE : GREZ-DOICEAU      NB. MAR : 1
*   DECEDEE-DIED : 03 - 04 - 1882  LIEU-PLACE : WISCONSIN
*
* PERE-FATHER : DENIS ALEXIS JOSEPH                            MERE-MOTHER : BAUWEN MARIE THERESE
*
* MIGRATION(S) : 08-1855 WISCONSIN - -

```

```

*****
* ENFANTS-CHILDREN      SEX  NE-BORN      1ER MARIAGE      DECEDE-DIED
* DEBROUX MARIE ESPERANCE  F  30-01-1849  GREZ-DOICEAU      - -
*
*                                     AVEC-WITH
* DEBROUX CHARLES ANTOIME  M  04-06-1850  GREZ-DOICEAU      - -
*
*                                     AVEC-WITH
* DEBROUX JEAN BAPTISTE   M  20-02-1853  GREZ-DOICEAU      - -
*
*                                     AVEC-WITH
*****

```

```

*****
* CELIBATAIRE-SINGLE : DEFRENNE HENRIETTE                        CODE : 13311
*
*   NE-BORN : - - 1833      LIEU-PLACE : GREZ-DOICEAU
*   MARIE-MARRIED : - -      LIEU-PLACE :
*   DECEDE-DIED : - -      LIEU-PLACE :
*
* PERE-FATHER : DEFRENNE MAXIMILIEN                            MERE-MOTHER : LAURENT ROSALIE
*
* MIGRATION(S) : 04-1855 WISCONSIN - -
*****

```

```

*****
*
* MARI-HUSBAND :   DEGODT AMBROISE                               CODE :   13342
*
*   NEE-BORN :      03 - 10 - 1811                               LIEU-PLACE :   GREZ-DOICEAU
*   MARIE-MARRIED : 27 - 01 - 1831                               LIEU-PLACE :   GREZ-DOICEAU           NB. MAR :    1
*   DECEDE-DIED :   15 - 03 - 1888                               LIEU-PLACE :   WISCONSIN
*
*
* PERE-FATHER :   DEGODT PHILIPPE                               MERE-MOTHER :   MARTIN MARIE JOSEPHE
*
*
* MIGRATION(S) :   09-1852 WISCONSIN                            -
*
*****
*
* FEMME-WIFE :    DUCHAINE HENRIETTE DESIREE                   CODE :   15011
*
*   NEE-BORN :      22 - 08 - 1809                               LIEU-PLACE :
*   MARIEE-MARRIED : 27 - 01 - 1831                               LIEU-PLACE :   GREZ-DOICEAU           NB. MAR :    1
*   DECEDEE-DIED :   01 - 12 - 1843                               LIEU-PLACE :
*
*
* PERE-FATHER :
*
* MERE-MOTHER :
*
*
* MIGRATION(S) :   -
*
*****
*
* ENFANTS-CHILDREN      SEX  NE-BORN      LIEU-PLACE      IER MARIAGE      DECEDE-DIED
*
* DEGODT JEAN JOSEPH      M   26-01-1832  GREZ-DOICEAU    - -
*
*                                     AVEC-WITH
*
* DEGODT MARIE CATHERINE  F   07-03-1837  GREZ-DOICEAU    - -
*
*                                     AVEC-WITH
*
* DEGODT MARIE GUDULE     F   08-01-1840  GREZ-DOICEAU    - -
*
*                                     AVEC-WITH
*
* DEGODT MARIE JOSEPHINE F   05-06-1842  GREZ-DOICEAU    - -
*
*                                     AVEC-WITH
*
*****

```



```

*****
* MARI-HUSBAND :   DEGODT AMBROISE                               CODE :   13342
*
*      NEE-BORN :      03 - 10 - 1811      LIEU-PLACE :   GREZ-DOICEAU
*      MARIE-MARRIED :  19 - 11 - 1845      LIEU-PLACE :                               NB. MAR :   2
*      DECEDE-DIED :   15 - 03 - 1888      LIEU-PLACE :   WISCONSIN
*
*
*      PERE-FATHER :   DEGODT PHILIPPE                       MERE-MOTHER :   MARTIN MARIE JOSEPHE
*
*
*      MIGRATION(S) :  09-1852  WISCONSIN      -           -
*
*****
* FEMME-WIFE :     FERON MARIE LOUISE                           CODE :   19051
*
*      NEE-BORN :      27 - 01 - 1824      LIEU-PLACE :   ARCHENNES
*      MARIEE-MARRIED : 19 - 11 - 1845      LIEU-PLACE :                               NB. MAR :   1
*      DECEDEE-DIED :   -   -
*      LIEU-PLACE :
*
*
*      PERE-FATHER :   FERON PIERRE JOSEPH                   MERE-MOTHER :   DUCHESNES MARIE FRANCOISE
*
*
*      MIGRATION(S) :  09-1852  WISCONSIN      -           -
*
*****
* ENFANTS-CHILDREN      SEX      NEE-BORN      1ER MARIAGE      DECEDE-DIED
*
* DEGODT RACHEL          F      12-09-1847  GREZ-DOICEAU      - - WISCONSIN      13-06-1922  WISCONSIN
*
*                               AVEC-WITH  DEGODT RACHEL
*
* DEGODT NORBERT ROBERT  M      28-10-1849  GREZ-DOICEAU      01-01-1881  WISCONSIN      - -
*
*                               AVEC-WITH  LOUGO VIRGINIA
*
* DEGODT JOSEPHINE      F      - -1852      - -              - -
*
*                               AVEC-WITH
*
* DEGODT ELEVA          F      - -1855      - -              - -
*
*                               AVEC-WITH
*
* DEGODT SARAH          F      - -1856      - -              - -
*
*                               AVEC-WITH
*
* DEGODT TIMOTHY        M      - -1856      - -              02-11-1937  WISCONSIN
*
*                               AVEC-WITH
*
*****

```

```

*****
*
* MARI-HUSBAND :  DEGUELDRE JEAN FRANCOIS                CODE :  13482
*
*   NE-BORN :      - -                                LIEU-PLACE :
*   MARIE-MARRIED : 12 - 01 - 1856                    LIEU-PLACE :
*   DECEDE-DIED :  - -                                LIEU-PLACE :
*
*
*   PERE-FATHER :
*
*   MERE-MOTHER :
*
*   MIGRATION(S) :  03-1856  WISCONSIN                -
*
*****
*
* FEMME-WIFE   :  LECAPITAINE SYLVIE JOSEPHE            CODE :  26167
*
*   NEE-BORN   :      16 - 08 - 1834                    LIEU-PLACE :  GREZ-DOICEAU
*   MARIEE-MARRIED : 12 - 01 - 1856                    LIEU-PLACE :
*   DECEDEE-DIED :  - -                                LIEU-PLACE :
*
*
*   PERE-FATHER :  LECAPITAINE JEAN BAPTISTE           MERE-MOTHER :  COPPE ADELAIDE
*
*   MIGRATION(S) :  03-1856  WISCONSIN                -
*
*****

```

```

*****
MARI-HUSBAND : DEJENEFFE LEOPOLD                                CODE : 13541
NE-BORN : 06 - 03 - 1791                                LIEU-PLACE : PIETREBAIS
MARIE-MARRIED : 04 - 06 - 1824                            LIEU-PLACE : GREZ-DOICEAU                                NB. MAR : 1
DECEDE-DIED : 20 - 06 - 1850                            LIEU-PLACE : GREZ-DOICEAU
PERE-FATHER : DEJENEFFE JEAN BAPTISTE                        MERE-MOTHER : DEPREZ MARIE CATHERINE
MIGRATION(S) : - - -
*****
FEMME-WIFE : DANDOIS MARIE THERESE                            CODE : 13086
NEE-BORN : 13 - 06 - 1798                                LIEU-PLACE : GREZ-DOICEAU
MARIEE-MARRIED : 04 - 06 - 1824                            LIEU-PLACE : GREZ-DOICEAU                                NB. MAR : 1
DECEDEE-DIED : - - -                                     LIEU-PLACE :
PERE-FATHER : DANDOIS GILLES                                MERE-MOTHER : LACOURT MARIE ANNE
MIGRATION(S) : 03-1856 WISCONSIN - -
*****
ENFANTS-CHILDREN      SEX  NE-BORN      1ER MARIAGE      DECEDE-DIED
DEJENEFFE ANNE JOSEPH      F  06-01-1825  GREZ-DOICEAU      - -
*****
DEJENEFFE JEAN JOSEPH      M  25-07-1826  GREZ-DOICEAU      - -1914
*****
DEJENEFFE MARIE THERESE JH.  F  27-01-1831  GREZ-DOICEAU      20-07-1859  WISCONSIN
*****
DEJENEFFE MARIE THERESE OCTAVIE  F  23-12-1832  GREZ-DOICEAU      - -
*****
DEJENEFFE FLORE EUGENIE      F  22-12-1834  GREZ-DOICEAU      - -
*****
DEJENEFFE LEOPOLD JOSEPH      M  19-12-1836  GREZ-DOICEAU      - - WISCONSIN
*****
DEJENEFFE ANNE JOSEPH LEONADIE  F  09-12-1838  GREZ-DOICEAU      15-04-1871  WISCONSIN
*****
DEJENEFFE MARIE ANTONINNE      F  09-05-1841  GREZ-DOICEAU      - -
*****
DEJENEFFE THERESE CONSTANTINE  F  25-09-1847  GREZ-DOICEAU      - -
*****
AVEC-WITH
*****

```

```

*****
*
* MARI-HUSBAND : DEKEUSTER JEAN CODE : 13671
*
* NEE-BORN : 11 - 12 - 1803 LIEU-PLACE : GREZ-DOICEAU
* MARIE-MARRIED : - - LIEU-PLACE : NB. MAR : 1
* DECEDE-DIED : - - LIEU-PLACE :
*
* PERE-FATHER : DEKEUSTER JOSEPH MERE-MOTHER : VERBES MARIE CATHERINE
*
* MIGRATION(S) : 09-1853 WISCONSIN - -
*
*****
*
* FEMME-WIFE : GEUNNINCK JOSEPHINE CODE : 20201
*
* NEE-BORN : - - 1804 LIEU-PLACE : LONGUEVILLE
* MARIEE-MARRIED : - - LIEU-PLACE : NB. MAR : 1
* DECEDEE-DIED : 10 - 01 - 1851 LIEU-PLACE : GREZ-DOICEAU
*
* PERE-FATHER : GEUNNINCK ANTOINE MERE-MOTHER : PAILLET MARIE THERESE
*
* MIGRATION(S) : - - -
*
*****
* ENFANTS-CHILDREN SEX NEE-BORN LIEU-PLACE 1ER MARIAGE DECEDE-DIED
*****
* DEKEUSTER JOSEPH M 31-10-1830 GREZ-DOICEAU 30-10-1855 WISCONSIN - -
* AVEC-WITH JONET CECILE
*****

```

```

*****
* MARI-HUSBAND : DEKEUSTER JEAN JOSEPH CODE : 13607 *
* NE-BORN : - - 1826 LIEU-PLACE : *
* MARIE-MARRIED : 24 - 05 - 1855 LIEU-PLACE : WISCONSIN NB. MAR : 1 *
* DECEDE-DIED : - - LIEU-PLACE : *
*
* PERE-FATHER : DEKEUSTER GUILLAUME MERE-MOTHER : VINCENT MARIE ISABELLE *
*
* MIGRATION(S) : - - - *
*****
* FEMME-WIFE : DETIENNE AMELIE CODE : 14592 *
* NEE-BORN : - - 1820 LIEU-PLACE : *
* MARIEE-MARRIED : 24 - 05 - 1855 LIEU-PLACE : WISCONSIN NB. MAR : 1 *
* DECEDEE-DIED : - - LIEU-PLACE : *
*
* PERE-FATHER : MERE-MOTHER : *
*
* MIGRATION(S) : - - - *
*****
* ENFANTS-CHILDREN SEX NE-BORN IER MARIAGE DECEDE-DIED *
* DEKEUSTER JOSEPH M - -1857 WISCONSIN - - *
* AVEC-WITH *
* DEKEUSTER JULE M -07-1867 WISCONSIN - -1886 WISCONSIN - - WISCONSIN *
* AVEC-WITH THERESA *
*****

```

```

*****
* MARI-HUSBAND : DELCORTE CONSTANT JOSEPH CODE : 13741
* NE-BORN : 13 - 11 - 1830 LIEU-PLACE : GREZ-DOICEAU
* MARIE-MARRIED : 21 - 08 - 1852 LIEU-PLACE : GREZ-DOICEAU NB. MAR : 1
* DECEDE-DIED : - - LIEU-PLACE :
*
* PERE-FATHER : DELCORTE JEAN BAPTISTE MERE-MOTHER : HERMANS MARIE ISABELLE
*
* MIGRATION(S) : 06-1855 WISCONSIN - -

```

```

*****
* FEMME-WIFE : VANDRIES MARIE THERESE HORTENSE CODE : 44233
* NEE-BORN : 13 - 02 - 1826 LIEU-PLACE : GREZ-DOICEAU
* MARIEE-MARRIED : 21 - 08 - 1852 LIEU-PLACE : GREZ-DOICEAU NB. MAR : 1
* DECEDEE-DIED : - - LIEU-PLACE :
*
* PERE-FATHER : VANDRIES LAMBERT MERE-MOTHER : LECAPITAINE CAROLINE
*
* MIGRATION(S) : 06-1855 WISCONSIN - -

```

```

*****
* ENFANTS-CHILDREN SEX NE-BORN 1ER MARIAGE DECEDE-DIED
* DELCORTE MARIE SILVIE F 10-12-1853 GREZ-DOICEAU - -
* AVEC-WITH
* DELCORTE JEAN BAPTISTE M 28-09-1855 WISCONSIN - -
* AVEC-WITH
* DELCORTE CHARLES M 24-08-1859 WISCONSIN - -
* AVEC-WITH
*****

```

```

*****
* CELIBATAIRE-SINGLE : DELEUZE CAROLINE CODE : 13791
* NE-BORN : - - 1833 LIEU-PLACE : BRUXELLES-CAP.
* MARIE-MARRIED : - - LIEU-PLACE :
* DECEDE-DIED : - - LIEU-PLACE :
*
* PERE-FATHER : MERE-MOTHER :
*
* MIGRATION(S) : 05-1854 WISCONSIN - -
*****

```

```

*****
* MARI-HUSBAND : DELGOFFE AUGUSTE CODE : 13811
* NE-BORN : 31 - 07 - 1819 LIEU-PLACE : ROUX-MIROIR
* MARIE-MARRIED : - - LIEU-PLACE : NB. MAR : 1
* DECEDE-DIED : - - LIEU-PLACE :
*
* PERE-FATHER : DELGOFFE GHISLAIN JOSEPH MERE-MOTHER :
*
* MIGRATION(S) : 05-1855 WISCONSIN - -
*****
* FEMME-WIFE : THIBOU MARIE THERESE JOSEPHINE CODE : 42182
* NEE-BORN : 08 - 12 - 1828 LIEU-PLACE :
* MARIEE-MARRIED : - - LIEU-PLACE : NB. MAR : 1
* DECEDEE-DIED : - - LIEU-PLACE :
*
* PERE-FATHER : THIBOU JEAN FRANCOIS MERE-MOTHER : HENRION MARIE BARBE VICTOIRE
*
* MIGRATION(S) : 05-1855 WISCONSIN - -
*****
* ENFANTS-CHILDREN SEX NE-BORN 1ER MARIAGE DECEDE-DIED
* DELGOFFE GUILLAUME M 01-10-1852 GREZ-DOICEAU - -
* AVEC-WITH
* DELGOFFE SIDONIE F 30-10-1854 GREZ-DOICEAU - -
* AVEC-WITH
* DELGOFFE MAXIMILIEN M - -1859 WISCONSIN - -
* AVEC-WITH
* DELGOFFE MATHILDE F - -1863 WISCONSIN - -
* AVEC-WITH
* DELGOFFE CONSTANCE F - -1867 WISCONSIN - -
* AVEC-WITH
* DELGOFFE THOMAS M - - WISCONSIN 25-10-1886 WISCONSIN - -
* AVEC-WITH ELLIOT NATHELLA
*****

```

```

*****
*
* MARI-HUSBAND : DELVAUX HUBERT FERDINAND PIERRE CODE : 13904
*
* NE-BORN : 27 - 07 - 1800 LIEU-PLACE : GREZ-DOICEAU
* MARIE-MARRIED : 21 - 06 - 1826 LIEU-PLACE : GREZ-DOICEAU NB. MAR : 1
* DECEDE-DIED : - 03 - 1870 LIEU-PLACE : WISCONSIN
*
* PERE-FATHER : DELVAUX ETIENNE MERE-MOTHER : DEJENEFFE MARIE THERESE
*
* MIGRATION(S) : 03-1856 WISCONSIN - -
*
*****
* FEMME-WIFE : SOCQUET MARIE FRANCOISE CODE : 40151
*
* NEE-BORN : 16 - 02 - 1799 LIEU-PLACE :
* MARIEE-MARRIED : 21 - 06 - 1826 LIEU-PLACE : GREZ-DOICEAU NB. MAR : 1
* DECEDEE-DIED : - - LIEU-PLACE :
*
* PERE-FATHER : SOCQUET PIERRE JOSEPH MERE-MOTHER : RANTIN MARIE ANNE
*
* MIGRATION(S) : 03-1856 WISCONSIN - -
*
*****
* ENFANTS-CHILDREN SEX NE-BORN 1ER MARIAGE DECEDE-DIED
* DELVAUX ANNE JOSEPH F 15-03-1827 GREZ-DOICEAU 27-08-1851 GREZ-DOICEAU - - WISCONSIN
* AVEC-WITH HERMANS JEAN BAPTISTE EUGENE
* DELVAUX CONSTANT M 01-08-1829 GREZ-DOICEAU - -1862 WISCONSIN 24-11-1922 WISCONSIN
* AVEC-WITH DACHELET ROSALIE
* DELVAUX HUBERT CELESTIN M 30-10-1831 GREZ-DOICEAU - - 19-10-1919 WISCONSIN
* AVEC-WITH
* DELVAUX MARIE OCTAVIE F 14-04-1835 GREZ-DOICEAU 31-01-1856 GREZ-DOICEAU 14-05-1890 WISCONSIN
* AVEC-WITH DANDDIT ETIENNE JOSEPH
* DELVAUX MARIE JOSEPHINE F 28-08-1838 GREZ-DOICEAU - -1859 WISCONSIN 24-07-1908 WISCONSIN
* AVEC-WITH
* DELVAUX FERDINAND JOSEPH M 05-03-1846 GREZ-DOICEAU - - 23-03-1867 WISCONSIN
* AVEC-WITH
*****

```



```

*****
* MARI-HUSBAND : DELVAUX JEAN BAPTISTE CODE : 13905
*
* NE-BORN : - - LIEU-PLACE : GREZ-DOICEAU
* MARIE-MARRIED : - - LIEU-PLACE : GREZ-DOICEAU NB. MAR : 1
* DECEDE-DIED : 03 - 01 - 1847 LIEU-PLACE : GREZ-DOICEAU
*
* PERE-FATHER : MERE-MOTHER :
*
* MIGRATION(S) : - - -
*****
* FEMME-WIFE : MARICQ ANNE JOSEPHE CODE : 30041
*
* NEE-BORN : - - 1807 LIEU-PLACE : ARCHENNES
* MARIEE-MARRIED : - - LIEU-PLACE : ARCHENNES NB. MAR : 1
* DECEDEE-DIED : - - LIEU-PLACE : ARCHENNES
*
* PERE-FATHER : MERE-MOTHER :
*
* MIGRATION(S) : 10-1855 WISCONSIN - -
*****
* ENFANTS-CHILDREN SEX NE-BORN 1ER MARIAGE DECEDE-DIED
*****
* DELVAUX CHARLES M 21-07-1835 GREZ-DOICEAU 29-03-1861 WISCONSIN - -
* AVEC-WITH HENRIOT AMELIA
*
* DELVAUX JOSEPHINE ANGLIQUE F 23-08-1839 GREZ-DOICEAU 27-11-1865 WISCONSIN - -
* AVEC-WITH WILLESEN ANTOINE
*
* DELVAUX JACQUES ALPHONSE JOSEPH M 22-01-1842 GREZ-DOICEAU 21-05-1864 WISCONSIN - -
* AVEC-WITH POTEN CATHERINE
*
* DELVAUX MAXIMILIEN JOSEPH M 09-04-1846 GREZ-DOICEAU 17-03-1868 WISCONSIN - -
* AVEC-WITH LEGROUX MARY
*****

```

```

*****
* MARI-HUSBAND : DELVAUX ETIENNE NICOLAS CODE : 13902
*
* NE-BORN : 05 - 12 - 1791 LIEU-PLACE : GREZ-DOICEAU
* MARIE-MARRIED : 18 - 10 - 1822 LIEU-PLACE : GREZ-DOICEAU NB. MAR : 1
* DECEDE-DIED : - - LIEU-PLACE : WISCONSIN
*
* PERE-FATHER : DELVAUX ETIENNE MERE-MOTHER : DEJENEFFE MARIE THERESE
*
* MIGRATION(S) : 04-1855 WISCONSIN - -
*****
* FEMME-WIFE : LACOURT ANNE JOSEPH CODE : 25041
*
* NEE-BORN : 02 - 01 - 1800 LIEU-PLACE : GREZ-DOICEAU
* MARIEE-MARRIED : 18 - 10 - 1822 LIEU-PLACE : GREZ-DOICEAU NB. MAR : 1
* DECEDEE-DIED : 22 - 10 - 1825 LIEU-PLACE : GREZ-DOICEAU
*
* PERE-FATHER : LACOURT CHARLES MERE-MOTHER : LECAPITAINE ANNE JOSEPH
*
* MIGRATION(S) : - - -
*****
* ENFANTS-CHILDREN SEX NE-BORN IER MARIAGE DECEDE-DIED
* DELVAUX MARIE THERESE F 08-12-1823 GREZ-DOICEAU 19-11-1845 GREZ-DOICEAU 07-10-1888 WISCONSIN
* AVEC-WITH BADERT JEAN BAPTISTE
*****
* MARI-HUSBAND : DELVAUX JEAN JOSEPH CODE : 13917
*
* NE-BORN : 05 - 07 - 1803 LIEU-PLACE : GREZ-DOICEAU
* MARIE-MARRIED : 15 - 01 - 1830 LIEU-PLACE : GREZ-DOICEAU NB. MAR : 1
* DECEDE-DIED : - - LIEU-PLACE :
*
* PERE-FATHER : DELVAUX ETIENNE MERE-MOTHER : DEJENEFFE MARIE THERESE
*
* MIGRATION(S) : 09-1854 WISCONSIN - -
*****
* FEMME-WIFE : DUMONT ANNE JOSEPH CODE : 14871
*
* NEE-BORN : 24 - 02 - 1806 LIEU-PLACE : GREZ-DOICEAU
* MARIEE-MARRIED : 15 - 01 - 1830 LIEU-PLACE : GREZ-DOICEAU NB. MAR : 1
* DECEDEE-DIED : - - LIEU-PLACE :
*
* PERE-FATHER : DUMONT JEAN MERE-MOTHER : DETIENNE JOSEPHINE
*
* MIGRATION(S) : - - -
*****

```



```

*****
* MARI-HUSBAND : DENAMUR LOUIS CODE : 14201
*
* NEE-BORN : 27 - 12 - 1804 LIEU-PLACE : BRUXELLES-CAP.
* MARIE-MARRIED : 03 - 11 - 1839 LIEU-PLACE : GREZ-DOICEAU NB. MAR : 2
* DECEDE-DIED : - - LIEU-PLACE :
*
* PERE-FATHER : MERE-MOTHER :
*
* MIGRATION(S) : 08-1855 WISCONSIN - -
*****
* FEMME-WIFE : VAES MARIE FRANCOISE CODE : 44041
*
* NEE-BORN : 31 - 12 - 1813 LIEU-PLACE : GREZ-DOICEAU
* MARIEE-MARRIED : 03 - 11 - 1839 LIEU-PLACE : GREZ-DOICEAU NB. MAR : 2
* DECEDEE-DIED : - - LIEU-PLACE :
*
* PERE-FATHER : VAESE JEAN BAPTISTE MERE-MOTHER : DECHAMP MARIE JOSEPHE
*
* MIGRATION(S) : 08-1855 WISCONSIN - -
*****
* ENFANTS-CHILDREN SEX NEE-BORN 1ER MARIAGE DECEDE-DIED
* DENAMUR MARIE PHILIPPINE F 07-08-1840 GREZ-DOICEAU - -
* AVEC-WITH
* DENAMUR CONSTANT NOEL M 25-12-1843 GREZ-DOICEAU - -
* AVEC-WITH
* DENAMUR JEAN JOSEPH M 16-05-1849 GREZ-DOICEAU - -
* AVEC-WITH
* DENAMUR ERNEST ISIDORE M 25-02-1853 GREZ-DOICEAU - -
* AVEC-WITH
*****

```



```

*****
*
* MARI-HUSBAND : DESCLEZ BERNARD                                CODE : 14491
*
*   NEE-BORN :      26 - 01 - 1823      LIEU-PLACE : GREZ-DOICEAU
*   MARIE-MARRIED : - - - - -          LIEU-PLACE : WISCONSIN
*   DECEDE-DIED :   02 - 12 - 1900      LIEU-PLACE : WISCONSIN
*
* PERE-FATHER : DESCLEZ JEAN JOSEPH                            MERE-MOTHER : LECLOUX JEANNE MARIE
*
* MIGRATION(S) : 03-1856 WISCONSIN - -
*
*****
*
* FEMME-WIFE : DEKEUSTER MARIE                                CODE : 13676
*
*   NEE-BORN :      27 - 09 - 1805      LIEU-PLACE : GREZ-DOICEAU
*   MARIEE-MARRIED : - - - - -          LIEU-PLACE : WISCONSIN
*   DECEDEE-DIED :   - - - - -          LIEU-PLACE : WISCONSIN
*
* PERE-FATHER : DEKEUSTER JOSEPH                            MERE-MOTHER : VERBES MARIE CATHERINE
*
* MIGRATION(S) : 03-1856 WISCONSIN - -
*
*****

```

```

*****
M   MARI-HUSBAND :   DESTECHE GREGOIRE JOSEPH                CODE :   14511
M
M   NEE-BORN :      01 - 01 - 1820                LIEU-PLACE :   GREZ-DOICEAU
M   MARIE-MARRIED : 14 - 02 - 1844                LIEU-PLACE :   GREZ-DOICEAU                NB. MAR :   1
M   DECEDE-DIED :   -   -
M
M   PERE-FATHER :   DESTECHE JEAN   JOSEPH                MERE-MOTHER :   WOLPUT MARIE JOSEPHE
M
M   MIGRATION(S) :  10-1855  WISCONSIN                -
M
*****
M   FEMME-WIFE :    PIGEON SOPHIE JOSEPHINE                CODE :   37136
M
M   NEE-BORN :      03 - 05 - 1819                LIEU-PLACE :   BRUXELLES-CAP.
M   MARIEE-MARRIED : 14 - 02 - 1844                LIEU-PLACE :   GREZ-DOICEAU                NB. MAR :   1
M   DECEDEE-DIED :   -   -
M   LIEU-PLACE :
M
M   PERE-FATHER :
M   MERE-MOTHER :   PIGEON SOPHIE MARIE
M
M   MIGRATION(S) :  10-1855  WISCONSIN                -
M
*****
M   ENFANTS-CHILDREN      SEX  NE-BORN                1ER MARIAGE                DECEDE-DIED
M   *****
M   DESTECHE JEAN JOSEPH      M   01-01-1845  GREZ-DOICEAU                -   -
M   AVEC-WITH
M   DESTECHE PIERRE THEODORE  M   04-11-1849  GREZ-DOICEAU                25-12-1870  WISCONSIN                -   -
M   AVEC-WITH  LIBOUTON MELANIE EUGENIE
M   *****
M   DESTECHE TELESOPHORE DESIRE  M   30-03-1852  GREZ-DOICEAU                -   -
M   AVEC-WITH
M   DESTECHE MARIE VICTORINE  F   08-11-1854  GREZ-DOICEAU                07-03-1870  WISCONSIN                -   -
M   AVEC-WITH  DEHUT DESIRE
M   *****
M   DESTECHE LEONARD          M   -   -1857  WISCONSIN                -   -
M   AVEC-WITH
M   *****

```

```

*****
*CELIBATAIRE-SINGLE :DESTECHÉ PIERRE JOSEPH                                CODE : 14517
*
*      NE-BORN :          04 - 07 - 1826      LIEU-PLACE :  GREZ-DOICEAU
*      MARIE-MARRIED :    -   -              LIEU-PLACE :                               NB. MAR : 0
*      DECEDE-DIED :     -   -              LIEU-PLACE :
*
*      PERE-FATHER :  DESTECHÉ JEAN  JOSEPH      MERE-MOTHER :  WOLPUT MARIE JOSEPHÉ
*
*      MIGRATION(S) :  05-1857  WISCONSIN      -           -
*
*****
*      MARI-HUSBAND :  DOYEN JEAN JOSEPH          CODE : 14663
*
*      NE-BORN :          26 - 07 - 1811      LIEU-PLACE :  GREZ-DOICEAU
*      MARIE-MARRIED :    11 - 07 - 1839      LIEU-PLACE :  GREZ-DOICEAU          NB. MAR : 1
*      DECEDE-DIED :     -   -              LIEU-PLACE :
*
*      PERE-FATHER :  DOYEN JOSEPH              MERE-MOTHER :  DERIDDER JEANNE JOSEPHÉ
*
*      MIGRATION(S) :  05-1853  WISCONSIN      -           -
*
*****
*      FEMME-WIFE   :  MOUREAU ANTOINETTE        CODE : 30843
*
*      NEE-BORN :        17 - 10 - 1816      LIEU-PLACE :  GREZ-DOICEAU
*      MARIEE-MARRIED :  11 - 07 - 1839      LIEU-PLACE :  GREZ-DOICEAU          NB. MAR : 1
*      DECEDEE-DIED :   -   -              LIEU-PLACE :
*
*      PERE-FATHER :  MOUREAU HUBERT JOSEPH      MERE-MOTHER :  SANTELOI MARIE CATHERINE
*
*      MIGRATION(S) :  05-1853  WISCONSIN      -           -
*
*****
*      ENFANTS-CHILDREN      SEX  NE-BORN      1ER MARIAGE      DECEDE-DIED
*      DOYEN HUBERT JOSEPH    M    30-06-1839  GREZ-DOICEAU      -   -
*
*
*
*      DOYEN JEAN              M    07-08-1841  GREZ-DOICEAU      -   -
*
*
*
*      DOYEN MARIE THERESE    F    29-08-1847  GREZ-DOICEAU      -   -
*
*
*
*      DOYEN JOSEPHINE        F    05-05-1850  GREZ-DOICEAU      -   -
*
*
*
*      DOYEN JEAN JOSEPH     M    06-11-1852  GREZ-DOICEAU      -   -
*
*
*
*****

```



```

*****
* MARI-HUSBAND : DUQUAINE PIERRE JOSEPH CODE : 14931
* NE-BORN : 09 - 03 - 1829 LIEU-PLACE : GREZ-DOICEAU
* MARIE-MARRIED : - - - LIEU-PLACE : NB. MAR : 1
* DECEDE-DIED : 13 - 05 - 1912 LIEU-PLACE : WISCONSIN
*
* PERE-FATHER : DUQUAINE JEAN FRANCOIS MERE-MOTHER : MARICQ MARIE LOUISE
*
* MIGRATION(S) : 04-1855 WISCONSIN - -
*****
* FEMME-WIFE : NOPPEN JOSEPHA CODE : 34221
* NEE-BORN : 23 - 04 - 1834 LIEU-PLACE :
* MARIEE-MARRIED : - - - LIEU-PLACE : NB. MAR : 1
* DECEDEE-DIED : 09 - 07 - 1906 LIEU-PLACE : WISCONSIN
*
* PERE-FATHER : MERE-MOTHER :
*
* MIGRATION(S) : 04-1855 WISCONSIN - -
*****
* ENFANTS-CHILDREN SEX NE-BORN 1ER MARIAGE DECEDE-DIED
* DUQUAINE HORTENSE F - -1859 WISCONSIN - -
* AVEC-WITH
* DUQUAINE CONSTANT M - -1862 WISCONSIN - -
* AVEC-WITH
* DUQUAINE LYDIA F - -1865 WISCONSIN - -
* AVEC-WITH
* DUQUAINE MATHILDE F - -1867 WISCONSIN - -
* AVEC-WITH
* DUQUAINE PHILIPPINE F - -1869 WISCONSIN - -
* AVEC-WITH
* DUQUAINE AMELIE F 23-02-1871 WISCONSIN - - WISCONSIN 15-06-1899 WISCONSIN
* AVEC-WITH VANSOLENDT CHARLES
* DUQUAINE JOSEPHINE F - -1873 WISCONSIN - -
* AVEC-WITH
* DUQUAINE PETER M - -1877 WISCONSIN - - WISCONSIN - -1964 WISCONSIN
* AVEC-WITH THEODORA
*****

```

```

*****
*
*   MARI-HUSBAND :   EVRAETS JEAN BAPTISTE                CODE :   18001
*
*   NE-BORN :      - - 1804                LIEU-PLACE :   BONLEZ
*   MARIE-MARRIED : - -                LIEU-PLACE :                NB. MAR :   1
*   DECEDE-DIED :  - -                LIEU-PLACE :
*
*   PERE-FATHER :                MERE-MOTHER :
*
*   MIGRATION(S) : 02-1854 WISCONSIN - -
*
*****
*   FEMME-WIFE :   VANDRIES CHARLOTTE                    CODE :   44235
*
*   NEE-BORN :      - -                LIEU-PLACE :
*   MARIEE-MARRIED : - -                LIEU-PLACE :                NB. MAR :   1
*   DECEDEE-DIED :  - -                LIEU-PLACE :
*
*   PERE-FATHER :                MERE-MOTHER :
*
*   MIGRATION(S) : 02-1854 WISCONSIN - -
*
*****
*   ENFANTS-CHILDREN      SEX  NE-BORN      1ER MARIAGE      DECEDE-DIED
*****
*   EVRAETS JEAN FRANCOIS DESIRE  M  16-07-1835  GREZ-DOICEAU      16-07-1859  WISCONSIN      - -
*                                       AVEC-WITH VANDELVELDE DIEUDONNEE
*****
*
*****
*   CELIBATAIRE-SINGLE :  EVRAETS JEAN BAPTISTE          CODE :   18003
*
*   NE-BORN :      22 - 07 - 1832                LIEU-PLACE :   GREZ-DOICEAU
*   MARIE-MARRIED : - -                LIEU-PLACE :
*   DECEDE-DIED :  - -                LIEU-PLACE :
*
*   PERE-FATHER :  EVRAETS JEAN BAPTISTE                MERE-MOTHER :  VANDRIES CHARLOTTE
*
*   MIGRATION(S) : 08-1854 WISCONSIN - -
*
*****

```

```

*****
* MARI-HUSBAND : FORVILLY FRANCOIS JOSEPH CODE : 19111
* NE-BORN : 05 - 01 - 1810 LIEU-PLACE : BONLEZ
* MARIE-MARRIED : 22 - 10 - 1836 LIEU-PLACE : GREZ-DOICEAU NB. MAR : 1
* DECEDE-DIED : - - LIEU-PLACE :
*
* PERE-FATHER : FORVILLY JEAN MARTIN MERE-MOTHER : HOTTART MARGUERITE
*
* MIGRATION(S) : 02-1854 WISCONSIN - -
*****
* FEMME-WIFE : MARICQ ANNE MARIE JOSEPHE CODE : 30043
* NEE-BORN : 28 - 11 - 1817 LIEU-PLACE : GREZ-DOICEAU
* MARIEE-MARRIED : 22 - 10 - 1836 LIEU-PLACE : GREZ-DOICEAU NB. MAR : 1
* DECEDEE-DIED : - - LIEU-PLACE :
*
* PERE-FATHER : MARICQ JEAN FRANCOIS MERE-MOTHER : DANDOIT ANNE MARIE
*
* MIGRATION(S) : 02-1854 WISCONSIN - -
*****
* ENFANTS-CHILDREN SEX NE-BORN LER MARIAGE DECEDE-DIED
* FORVILLY FELICIE M 14-03-1837 GREZ-DOICEAU - -
* AVEC-WITH
* FORVILLY JOSEPHINE F 28-02-1840 GREZ-DOICEAU - -
* AVEC-WITH
* FORVILLY JOSEPH MAXIMILIE M 16-10-1842 GREZ-DOICEAU - -
* AVEC-WITH
* FORVILLY JEAN FRANCOIS M 16-02-1845 GREZ-DOICEAU - -
* AVEC-WITH
* FORVILLY GREGOIRE JEAN BAPTISTE M 10-02-1853 GREZ-DOICEAU - -
* AVEC-WITH
*****

```

```

*****
*
* MARI-HUSBAND :   FRANCART DESIRE                               CODE :   19191
*
*       NE-BORN :           10 - 09 - 1811           LIEU-PLACE :   BIEZ
*       MARIE-MARRIED :     -   -                   LIEU-PLACE :
*       DECEDE-DIED :       -   -                   LIEU-PLACE :
*
* PERE-FATHER :   FRANCART CHARLES                           MERE-MOTHER :   COISMAN MARIE CATHERINE
*
* MIGRATION(S) :   04-1855 WISCONSIN                       -
*
*****
*
* FEMME-WIFE :     DERRIDER ANNE MARIE                       CODE :   14352
*
*       NEE-BORN :           10 - 11 - 1821           LIEU-PLACE :   GREZ-DOICEAU
*       MARIEE-MARRIED :     -   -                   LIEU-PLACE :
*       DECEDEE-DIED :       -   -                   LIEU-PLACE :
*
* PERE-FATHER :   DERRIDER JEAN BAPTISTE                     MERE-MOTHER :   SERRET JEANNE JOSEPHE
*
* MIGRATION(S) :   04-1855 WISCONSIN                       -
*
*****
* ENFANTS-CHILDREN      SEX  NE-BORN      1ER MARIAGE      DECEDE-DIED
* *****
* FRANCART JEAN BAPTISTE  M    -1838  GREZ-DOICEAU      -   -
*
*                               AVEC-WITH
* FRANCART MARIE THERESE  F  16-08-1850  GREZ-DOICEAU      28-03-1869  WISCONSIN      21-06-1916  WISCONSIN
*
*                               AVEC-WITH
* FRANCART JOSEPHINE     F  20-01-1855  GREZ-DOICEAU      -   -
*
*                               AVEC-WITH
* LAURENT DESIRE         M    -04-1870  WISCONSIN        -   -
*
*                               AVEC-WITH
*****

```

```

*****
* CELIBATAIRE-SINGLE : GASTUCHE LOUIS CODE : 20014
*
* NE-BORN : - - 1801 LIEU-PLACE : GREZ-DOICEAU
* MARIE-MARRIED : - - LIEU-PLACE :
* DECEDE-DIED : - - LIEU-PLACE :
*
* PERE-FATHER : GASTUCHE LOUIS JOSEPH MERE-MOTHER : MARTIN MARIE THERESE
*
* MIGRATION(S) : 05-1853 WISCONSIN - -
*****

```

```

*****
* MARI-HUSBAND : HANNON JEAN BAPTISTE CODE : 21012
*
* NE-BORN : 26 - 11 - 1819 LIEU-PLACE : GREZ-DOICEAU
* MARIE-MARRIED : 11 - 04 - 1844 LIEU-PLACE : GREZ-DOICEAU NB. MAR : 1
* DECEDE-DIED : 15 - 06 - 1895 LIEU-PLACE : WISCONSIN
*
* PERE-FATHER : HANNON HENRI JOSEPH MERE-MOTHER : NELIS MARIE JOSEPHE
*
* MIGRATION(S) : 05-1855 WISCONSIN - -
*****

```

```

*****
* FEMME-WIFE : CORNET MARIE THERESE CODE : 12301
*
* NEE-BORN : 01 - 05 - 1815 LIEU-PLACE : GREZ-DOICEAU
* MARIEE-MARRIED : 11 - 04 - 1844 LIEU-PLACE : GREZ-DOICEAU NB. MAR : 1
* DECEDEE-DIED : - - LIEU-PLACE :
*
* PERE-FATHER : CORNET JEAN LAMBERT MERE-MOTHER : DEGUELDRE MARIE THERESE
*
* MIGRATION(S) : 05-1855 WISCONSIN - -
*****

```

```

*****
* ENFANTS-CHILDREN SEX NE-BORN LER MARIAGE DECEDE-DIED
*****
* HANNON JEAN BAPTISTE M 25-02-1840 GREZ-DDICEAU - - WISCONSIN 20-04-1912 WISCONSIN
* AVEC-WITH
*****
* HANNON FLORENTIN M 01-09-1843 GREZ-DDICEAU - - WISCONSIN - -1928 WISCONSIN
* AVEC-WITH MARY
*****
* HANNON JEAN JOSEPH M - -1845 GREZ-DDICEAU - - WISCONSIN - -1926 WISCONSIN
* AVEC-WITH MARIE THERESE
*****

```

```

*****
#
# MARI-HUSBAND : HANNON JEAN BAPTISTE CODE : 21002
#
# NE-BORN : 07 - 11 - 1830 LIEU-PLACE : GREZ-DOICEAU
# MARIE-MARRIED : 24 - 02 - 1853 LIEU-PLACE : GREZ-DOICEAU NB. MAR : 1
# DECEDE-DIED : 25 - 05 - 1907 LIEU-PLACE : WISCONSIN
#
# PERE-FATHER : HANNON JEAN JOSEPH MERE-MOTHER : LAURENT MARIE THERESE
#
# MIGRATION(S) : 10-1853 WISCONSIN - -
#
*****
#
# FEMME-WIFE : JOSSART MARIE BARBE CODE : 24242
#
# NEE-BORN : 18 - 02 - 1832 LIEU-PLACE : GREZ-DOICEAU
# MARIEE-MARRIED : 24 - 02 - 1853 LIEU-PLACE : GREZ-DOICEAU NB. MAR : 1
# DECEDEE-DIED : 29 - 10 - 1902 LIEU-PLACE : WISCONSIN
#
# PERE-FATHER : JOSSART LOUIS JOSEPH MERE-MOTHER : HANNON MARIE CATHERINE
#
# MIGRATION(S) : 10-1853 WISCONSIN - -
#
*****
#
# ENFANTS-CHILDREN SEX NE-BORN IER MARIAGE DECEDE-DIED
#
# HANNON MARIE THERESE F 19-07-1853 GREZ-DOICEAU - -
# AVEC-WITH
# HANNON JOSEPH ALEXANDRE M 05-05-1857 WISCONSIN 06-09-1883 WISCONSIN 18-10-1941 WISCONSIN
# AVEC-WITH PETINIOT ALBINE
# HANNON LOUIS M 08-07-1859 WISCONSIN - - 31-08-1947 WISCONSIN
# AVEC-WITH DE MEYER THERESA
# HANNON DAVID M 08-10-1862 WISCONSIN 11-02-1886 WISCONSIN 17-04-1943 WISCONSIN
# AVEC-WITH HANNON LUCY
# HANNON JEMINA F - -1865 WISCONSIN - - - -
# AVEC-WITH JOACHIM JOHN
# HANNON JOEL M - -1867 WISCONSIN - - - -1964 WISCONSIN
# AVEC-WITH
# HANNON MILEAH F - -1864 WISCONSIN - - - -
# AVEC-WITH SCHILLING OTTO
# HANNON ALICE F 11-04-1875 WISCONSIN - -1895 WISCONSIN 11-05-1917 WISCONSIN
# AVEC-WITH VINCENT HENRY
# HANNON ISAAC M - - WISCONSIN - - - -
# AVEC-WITH MC MONAGLE ROSE
#
*****

```

```

*****
* MARI-HUSBAND : HANNON JEAN FRANCOIS CODE : 21087
* NE-BORN : 12 - 08 - 1808 LIEU-PLACE : GREZ-DOICEAU
* MARIE-MARRIED : - - - LIEU-PLACE : NB. MAR : 1
* DECEDE-DIED : 13 - 10 - 1892 LIEU-PLACE : WISCONSIN
*
* PERE-FATHER : HANNON JEAN PHILIPPE MERE-MOTHER : DEHINCK MARIE JOSE
*
* MIGRATION(S) : 05-1853 WISCONSIN - -
*****
* FEMME-WIFE : BOUCHER JEANNE MELANIE CODE : 10895
* NEE-BORN : - - 1810 LIEU-PLACE :
* MARIEE-MARRIED : - - - LIEU-PLACE : NB. MAR : 1
* DECEDEE-DIED : - - - LIEU-PLACE :
*
* PERE-FATHER : MERE-MOTHER :
*
* MIGRATION(S) : 05-1853 WISCONSIN - -
*****
* ENFANTS-CHILDREN SEX NE-BORN 1ER MARIAGE DECEDE-DIED
* HANNON JOSEPH M 27-02-1837 GREZ-DOICEAU 12-09-1864 WISCONSIN 30-06-1906 WISCONSIN
* AVEC-WITH BORMAN PHILOMENE
* HANNON ADELE MARIE F 12-04-1842 01-09-1860 WISCONSIN 31-10-1916 WISCONSIN
* AVEC-WITH MINSART JACQUES
* HANNON GASPARD DAVID M 01-01-1844 BONLEZ 15-02-1868 WISCONSIN 20-02-1926 WISCONSIN
* AVEC-WITH DOFFLER MARIE HORTENSE
* HANNON ANTOINE JEAN FRANCOIS M 21-08-1847 BONLEZ 03-04-1868 WISCONSIN 02-11-1924 WISCONSIN
* AVEC-WITH MARTIN CELINA
*****

```

```

*****
* MARI-HUSBAND : HANNON JEAN JOSEPH CODE : 21003
* NE-BORN : 11 - 01 - 1806 LIEU-PLACE : BIEZ
* MARIE-MARRIED : 15 - 10 - 1828 LIEU-PLACE : GREZ-DOICEAU NB. M-R : 1
* DECEDE-DIED : 10 - 11 - 1887 LIEU-PLACE : WISCONSIN
*
* PERE-FATHER : HANNON JEAN PHILIPPE MERE-MOTHER : DEHINCK MARIE JOSE
*
* MIGRATION(S) : 04-1855 WISCONSIN - -
*****
* FEMME-WIFE : LAURENT MARIE THERESE CODE : 25923
* NEE-BORN : 16 - 12 - 1805 LIEU-PLACE : GREZ-DOICEAU
* MARIEE-MARRIED : 15 - 10 - 1828 LIEU-PLACE : GREZ-DOICEAU NB. MAR : 1
* DECEDEE-DIED : - - 1889 LIEU-PLACE : WISCONSIN
*
* PERE-FATHER : LAURENT FRANCOIS MERE-MOTHER : BRILLOT MARIE CATHERINE
*
* MIGRATION(S) : 04-1855 WISCONSIN - -
*****
* ENFANTS-CHILDREN SEX NE-BORN 1ER MARIAGE DECEDE-DIED
* HANNON JEAN FRANCOIS ALEXANDRE M 27-02-1836 GREZ-DOICEAU 22-01-1860 WISCONSIN - -
* AVEC-WITH DEPRez MELANIE
* HANNON MARIE JOSEPH ESPERANCE F 20-08-1838 GREZ-DOICEAU - -
* AVEC-WITH
* HANNON JEAN PHILIPPE M 03-07-1840 GREZ-DOICEAU 15-10-1865 WISCONSIN - -1909 WISCONSIN
* AVEC-WITH VINCENT MARIE THERESE
* HANNON MARIE CELESTINE F 24-07-1842 GREZ-DOICEAU - -
* AVEC-WITH
* HANNON MATHILDE F 23-05-1847 GREZ-DOICEAU 24-09-1865 WISCONSIN - -
* AVEC-WITH SWILLENS POLIDORE
* DELEUZE CAROLINE F - -1833 BRUXELLES-CAP. - -
* AVEC-WITH
*****

```



```

*****
*
* MARI-HUSBAND : HANNON PHILIPPE HONORE CODE : 21023
*
* NE-BORN : 01 - 10 - 1814 LIEU-PLACE : BIEZ
* MARIE-MARRIED : - - LIEU-PLACE : NB. MAR : 1
* DECEDE-DIED : - - LIEU-PLACE :
*
* PERE-FATHER : HANNON JEAN PHILIPPE MERE-MOTHER : DEHINCK MARIE JOSE
*
* MIGRATION(S) : 05-1853 WISCONSIN - -
*
*****
*
* FEMME-WIFE : LECAPITAINE ANNE MARIE CODE : 26163
*
* NEE-BORN : - - LIEU-PLACE :
* MARIEE-MARRIED : - - LIEU-PLACE : NB. MAR : 1
* DECEDEE-DIED : 19 - 04 - 1846 LIEU-PLACE :
*
* PERE-FATHER : MERE-MOTHER :
*
* MIGRATION(S) : - -
*
*****
* ENFANTS-CHILDREN SEX NE-BORN 1ER MARIAGE DECEDE-DIED
*
* HANNON MARIE ELEONORE F 10-05-1844 GREZ-DOICEAU - -
* AVEC-WITH
*****

```

```

*****
* MARI-HUSBAND : HANNON PHILIPPE HONORE CODE : 21023
*
* NE-BORN : 01 - 10 - 1814 LIEU-PLACE : BIEZ
* MARIE-MARRIED : 26 - 06 - 1846 LIEU-PLACE : GREZ-DOICEAU NB. MAR : 2
* DECEDE-DIED : 29 - 11 - 1908 LIEU-PLACE : WISCONSIN
*
* PERE-FATHER : HANNON JEAN PHILIPPE MERE-MOTHER : DEHINCK MARIE JOSE
*
* MIGRATION(S) : 05-1853 WISCONSIN - -
*****
* FEMME-WIFE : EVRARD ANNE JOSEPHE CODE : 18061
*
* NEE-BORN : - 07 - 1804 LIEU-PLACE : GREZ-DOICEAU
* MARIEE-MARRIED : 26 - 06 - 1846 LIEU-PLACE : GREZ-DOICEAU NB. MAR : 1
* DECEDEE-DIED : 23 - 06 - 1895 LIEU-PLACE : WISCONSIN
*
* PERE-FATHER : EVRARD LAMBERT MERE-MOTHER : BRIEN JEANNE
*
* MIGRATION(S) : 05-1853 WISCONSIN - -
*****
* ENFANTS-CHILDREN SEX NE-BORN 1ER MARIAGE DECIDE-DIED
* HANNON JEAN BAPTISTE M 05-10-1847 GREZ-DOICEAU 24-01-1871 WISCONSIN 09-05-1936 WISCONSIN
* AVEC-WITH FRISQUE JEANNE MARIE ROSALIE
* HANNON MARIE BARBE F 13-09-1852 GREZ-DOICEAU - - - -
* AVEC-WITH
* HANNON VITAL M - -1855 WISCONSIN 04-07-1875 WISCONSIN 28-01-1931 WISCONSIN
* AVEC-WITH BODART MARIE EUPHRASIE
* HANNON PHILOMENE F - -1858 WISCONSIN - - - -
* AVEC-WITH
* HANNON MATILDA F - -1860 WISCONSIN - - - -
* AVEC-WITH
* HANNON JOHN PHILIPPE M 17-02-1868 WISCONSIN 13-03-1887 WISCONSIN 15-10-1917 WISCONSIN
* AVEC-WITH DUCAT MARIE JOSEPHE
*****

```

```

*****
* MARI-HUSBAND : HENRION EMMANUEL JEAN JOSEPH CODE : 21462
* NE-BORN : 22 - 02 - 1803 LIEU-PLACE : GREZ-DOICEAU
* MARIE-MARRIED : 09 - 02 - 1827 LIEU-PLACE : DION LE MONT NB. MAR : 1
* DECEDE-DIED : - - LIEU-PLACE :
*
* PERE-FATHER : HENRION JEAN BAPTISTE MERE-MOTHER : DERRIDER ANNE MARIE
*
* MIGRATION(S) : 03-1856 WISCONSIN - -
*****
* FEMME-WIFE : DENIS CLEMENCE CODE : 14273
* NEE-BORN : - - 1799 LIEU-PLACE : DION LE MONT
* MARIEE-MARRIED : 09 - 02 - 1827 LIEU-PLACE : DION LE MONT NB. MAR : 1
* DECEDEE-DIED : - - LIEU-PLACE :
*
* PERE-FATHER : DENIS JEAN JOSEPH MERE-MOTHER : LEROY CATHERINE
*
* MIGRATION(S) : 03-1856 WISCONSIN - -
*****
* ENFANTS-CHILDREN SEX NE-BORN IER MARIAGE DECEDE-DIED
* HENRION JOSEPHINE F 05-07-1830 DION LE MONT 25-02-1856 GREZ-DOICEAU - -
* AVEC-WITH SAMPOUX JEAN JOSEPH
* HENRION VIRGINIE F - -1833 GREZ-DOICEAU - -
* AVEC-WITH
* HENRION MARIE ERNESTINE CLEMENCE F 20-12-1836 GREZ-DOICEAU - -
* AVEC-WITH
* HENRION OCTAVIE LUCIE MARIE F 11-06-1839 GREZ-DOICEAU - -
* AVEC-WITH
* HENRION JEAN M 08-05-1842 GREZ-DOICEAU - -
* AVEC-WITH
*****

```

```

*****
* MARI-HUSBAND : HERMANS CHARLES ANTOINE CODE : 21573
* NE-BORN : 09 - 01 - 1811 LIEU-PLACE : GREZ-DOICEAU
* MARIE-MARRIED : 08 - 02 - 1838 LIEU-PLACE : GREZ-DOICEAU NB. MAR : 1
* DECEDE-DIED : 12 - 02 - 1892 LIEU-PLACE : WISCONSIN
* PERE-FATHER : HERMANS JEAN BAPTISTE MERE-MOTHER : DEMARET MARIE THERESE
* MIGRATION(S) : 04-1855 WISCONSIN -
*****
* FEMME-WIFE : LANDWYCK JOSEPHINE AMELIE CODE : 25861
* NEE-BORN : 01 - 04 - 1815 LIEU-PLACE : GREZ-DOICEAU
* MARIEE-MARRIED : 08 - 02 - 1838 LIEU-PLACE : GREZ-DOICEAU NB. MAR : 1
* DECEDEE-DIED : 30 - 01 - 1899 LIEU-PLACE : WISCONSIN
* PERE-FATHER : LANDWYCK GILLES LAMBERT MERE-MOTHER : FRANCOIS BARBE
* MIGRATION(S) : 04-1855 WISCONSIN -
*****
* ENFANTS-CHILDREN SEX NE-BORN 1ER MARIAGE DECEDE-DIED
* HERMANS MARIE CATHERINE F 08-05-1838 GREZ-DOICEAU - - 22-07-1900 WISCONSIN
* AVEC-WITH JADIN ADOLPH
* HERMANS CHARLES BAPTISTE M 30-06-1845 GREZ-DOICEAU - - WISCONSIN 30-10-1892 WISCONSIN
* AVEC-WITH ANTOINETTE
* HERMANS MARIE LOUISE F 28-03-1849 GREZ-DOICEAU - - - -
* AVEC-WITH
* HERMANS MARIE JOSEPHINE F 03-04-1852 GREZ-DOICEAU 29-04-1871 - -
* AVEC-WITH DARTE EUGENE
* HERMANS ANTOINE CHARLES JOSEPH M 10-10-1854 GREZ-DOICEAU - - - -
* AVEC-WITH
*****

```

```

*****
*
* MARI-HUSBAND : HERMANS JEAN BAPTISTE EUGENE CODE : 21580
*
* NE-BORN : - - LIEU-PLACE :
* MARIE-MARRIED : 27 - 08 - 1851 LIEU-PLACE : GREZ-DOICEAU NB. MAR : 1
* DECEDE-DIED : - - LIEU-PLACE :
*
* PERE-FATHER : MERE-MOTHER :
*
* MIGRATION(S) : 03-1856 WISCONSIN - -
*
*****
*
* FEMME-WIFE : DELVAUX ANNE JOSEPHE CODE : 13934
*
* NEE-BORN : 15 - 03 - 1827 LIEU-PLACE : GREZ-DOICEAU
* MARIEE-MARRIED : 27 - 08 - 1851 LIEU-PLACE : GREZ-DOICEAU NB. MAR : 1
* DECEDEE-DIED : - - LIEU-PLACE : WISCONSIN
*
* PERE-FATHER : DELVAUX HUBERT FERDINAND PIERRE MERE-MOTHER : SOCQUET MARIE FRANCOISE
*
* MIGRATION(S) : 03-1856 WISCONSIN - -
*
*****

```

```

*****
* MARI-HUSBAND : HOEBRECKX JEAN LOUIS CODE : 21681 *
* NE-BORN : 08 - 08 - 1811 LIEU-PLACE : CURANGE *
* MARIE-MARRIED : 26 - 08 - 1840 LIEU-PLACE : GREZ-DOICEAU NB. MAR : 1 *
* DECEDE-DIED : - - LIEU-PLACE : *
*
* PERE-FATHER : HOEBRECKX LAMBERT MERE-MOTHER : HELVEN MARIE CATHERINE *
*
* MIGRATION(S) : -1859 WISCONSIN - - *
*****
* FEMME-WIFE : JACMOT MARIE CATHERINE CORDELIE CODE : 24001 *
* NEE-BORN : 08 - 03 - 1814 LIEU-PLACE : GREZ-DOICEAU *
* MARIEE-MARRIED : 26 - 08 - 1840 LIEU-PLACE : GREZ-DOICEAU NB. MAR : 1 *
* DECEDEE-DIED : - - LIEU-PLACE : *
*
* PERE-FATHER : JACQMDT CHARLES MELCHIOR MERE-MOTHER : MARICQ MARIE CATHERINE *
*
* MIGRATION(S) : -1859 WISCONSIN - - *
*****
* ENFANTS-CHILDREN SEX NE-BORN 1ER MARIAGE DECEDE-DIED *
* HOEBRECKX LOUIS JOSEPH M 18-06-1840 GREZ-DOICEAU - - 24-04-1908 WISCONSIN *
* AVEC-WITH *
* HOEBRECKX CHARLES M - -1851 21-10-1871 WISCONSIN - -1921 WISCONSIN *
* AVEC-WITH THONNE MARIE THERESE *
* HOEBRECKX COLETTE F - - - - *
* AVEC-WITH *
* HOEBRECKX FRANCOIS M 04-03-1858 - - 19-11-1897 WISCONSIN *
* AVEC-WITH *
*****

```

```

*****
* MARI-HUSBAND : HUBERT JEAN BAPTISTE                                CODE : 21011
*   NE-BORN : 15 - 01 - 1807                                LIEU-PLACE : GREZ-DOICEAU
*   MARIE-MARRIED : 21 - 05 - 1834                        LIEU-PLACE : GREZ-DOICEAU
*   DECEDE-DIED : - - - - -                                LIEU-PLACE :
*                                                           NB. MAR : 1
*
* PERE-FATHER : HUBERT JEAN BAPTISTE                                MERE-MOTHER : DEGUELDE MARIE THERESE
*
* MIGRATION(S) : 05-1855 WISCONSIN - - - - -
*
*****
* FEMME-WIFE : HOUILLET MARIE THERESE                                CODE : 21791
*   NEE-BORN : 23 - 01 - 1808                                LIEU-PLACE : GREZ-DOICEAU
*   MARIEE-MARRIED : 21 - 05 - 1834                       LIEU-PLACE : GREZ-DOICEAU
*   DECEDEE-DIED : - - - - -                                LIEU-PLACE :
*                                                           NB. MAR : 1
*
* PERE-FATHER : HOUILLET LAMBERT JOSEPH                          MERE-MOTHER : MARTIN MARIE CATHERINE
*
* MIGRATION(S) : 05-1855 WISCONSIN - - - - -
*
*****
* ENFANTS-CHILDREN          SEX  NE-BORN          IER MARIAGE          DECEDE-DIED
* HUBERT DESIRE              M   29-04-1836  GREZ-DOICEAU          - -
*                               AVEC-WITH          JOSEPHINE              08-07-1903 WISCONSIN
* HUBERT MARIE CONSTANCE    F   20-06-1841  GREZ-DOICEAU          - -
*                               AVEC-WITH
* HUBERT JEAN JOSEPH GUILLAUME M   26-11-1843  GREZ-DOICEAU          - -
*                               AVEC-WITH          PHILOMENE
* HUBERT HORTENSE ZENAIRE   F   04-10-1846  GREZ-DOICEAU          - -
*                               AVEC-WITH
*****

```

```

*****
*
*   CELIBATAIRE-SINGLE :   JENQUINNE ANTOINE                CODE :   24051
*
*   NE-BORN :             16 - 12 - 1833                LIEU-PLACE :   GREZ-DOICEAU
*   MARIE-MARRIED :       -   - 1859                LIEU-PLACE :   WISCONSIN
*   DECEDE-DIED :        20 - 02 - 1906                LIEU-PLACE :   WISCONSIN
*
*
*   PERE-FATHER :        JENQUINNE PIERRE JOSEPH          MERE-MOTHER :   DOYEN MARIE THERESE
*
*
*   MIGRATION(S) :       03-1856 WISCONSIN                -
*
*****
*
*   FEMME-WIFE :         DOCQUIR VERONIQUE                CODE :   14631
*
*   NEE-BORN :            -   -
*   MARIEE-MARRIED :      -   - 1859                LIEU-PLACE :   WISCONSIN
*   DECEDEE-DIED :        -   -
*
*
*   PERE-FATHER :
*
*   MERE-MOTHER :
*
*   MIGRATION(S) :       03-1856 WISCONSIN                -
*
*****
*
*   MARI-HUSBAND :       JENQUINNE AUGUSTE                CODE :   24064
*
*   NE-BORN :             -   - 1829                LIEU-PLACE :   GREZ-DOICEAU
*   MARIE-MARRIED :       20 - 02 - 1856                LIEU-PLACE :   WISCONSIN
*   DECEDE-DIED :        -   -
*
*
*   PERE-FATHER :       JENQUINNE JEAN FRANCOIS          MERE-MOTHER :   LADMORANT MARIE ISABELLE
*
*
*   MIGRATION(S) :       03-1856 WISCONSIN                -
*
*****
*
*   FEMME-WIFE :         DEBROUX MELANIE                CODE :   13208
*
*   NEE-BORN :            -   - 1832                LIEU-PLACE :   PIETREBAIS
*   MARIEE-MARRIED :      20 - 02 - 1856                LIEU-PLACE :   WISCONSIN
*   DECEDEE-DIED :        -   -
*
*
*   PERE-FATHER :
*
*   MERE-MOTHER :
*
*   MIGRATION(S) :       03-1856 WISCONSIN                -
*
*****

```



```

*****
* MARI-HUSBAND : JENQUINNE CHARLES JOSEPH CODE : 24059 *
* NE-BORN : 26 - 01 - 1826 LIEU-PLACE : GREZ-DOICEAU *
* MARIE-MARRIED : 07 - 11 - 1849 LIEU-PLACE : GREZ-DOICEAU NB. MAR : 1 *
* DECEDE-DIED : 16 - 02 - 1900 LIEU-PLACE : WISCONSIN *
* PERE-FATHER : JENQUINNE JEAN FRANCOIS MERE-MOTHER : LADNORANT MARIE ISABELLE *
* MIGRATION(S) : 03-1856 WISCONSIN - - *
*****
* FEMME-WIFE : EVRARD ANNE CODE : 18063 *
* NEE-BORN : 10 - 08 - 1826 LIEU-PLACE : GREZ-DOICEAU *
* MARIEE-MARRIED : 07 - 11 - 1849 LIEU-PLACE : GREZ-DOICEAU NB. MAR : 1 *
* DECEDEE-DIED : - - LIEU-PLACE : *
* PERE-FATHER : EVRARD JEAN JOSEPH MERE-MOTHER : DOYEN JEANNE JOSEPHE *
* MIGRATION(S) : - - - *
*****
* ENFANTS-CHILDREN SEX NE-BORN 1ER MARIAGE DECEDE-DIED *
*****
* JENQUINNE JEANNE JOSEPHE F 21-01-1853 GREZ-DOICEAU 10-11-1873 WISCONSIN - - *
* AVEC-WITH THONE JOSEPH *
*****
* JENQUINNE MARIE THERESE BERTHE F 28-07-1855 GREZ-DOICEAU 03-05-1874 WISCONSIN - - MICHIGAN *
* AVEC-WITH BERD THEOPHILE *
*****

```

```

*****
* MARI-HUSBAND : JENQUINNE GUILLAUME JOSEPH                                CODE : 24055
*
*   NE-BORN : 01 - 01 - 1819
*   MARIE-MARRIED : 09 - 09 - 1847
*   DECEDE-DIED : 30 - 07 - 1876
*
*   LIEU-PLACE : BONLEZ
*   LIEU-PLACE : GREZ-DOICEAU
*   LIEU-PLACE : WISCONSIN
*
*   NB. MAR : 1
*
* PERE-FATHER : JENQUINNE GREGOIRE JOSEPH                                MERE-MOTHER : DOYEN MARIE JOSEPHE
*
* MIGRATION(S) : 05-1855 WISCONSIN - -
*
*****
* FEMME-WIFE : VANDERHAVELAER MARIE ADRIENNE                                CODE : 44101
*
*   NEE-BORN : 30 - 09 - 1819
*   MARIEE-MARRIED : 09 - 09 - 1847
*   DECEDEE-DIED : - -
*
*   LIEU-PLACE : BRUXELLES-CAP.
*   LIEU-PLACE : GREZ-DOICEAU
*   LIEU-PLACE :
*
*   NB. MAR : 1
*
* PERE-FATHER :
*
* MERE-MOTHER : VANDERHAVELAER MARIE CATHERINE
*
* MIGRATION(S) : 05-1855 WISCONSIN - -
*
*****
* ENFANTS-CHILDREN
*
*   SEX      NE-BORN
*   JENQUINNE JOSEPHINE      F      30-12-1852
*
*   IER MARIAGE
*   28-05-1871 WISCONSIN
*
*   DECEDE-DIED
*   - -
*
*   AVEC-WITH DUQUAINE VICTOR
*
*****
* MARI-HUSBAND : JENQUINNE JEAN FRANCOIS                                CODE : 24053
*
*   NE-BORN : 07 - 12 - 1822
*   MARIE-MARRIED : 22 - 01 - 1853
*   DECEDE-DIED : 05 - 08 - 1900
*
*   LIEU-PLACE : BONLEZ
*   LIEU-PLACE : GREZ-DOICEAU
*   LIEU-PLACE : WISCONSIN
*
*   NB. MAR : 1
*
* PERE-FATHER : JENQUINNE GREGOIRE JOSEPH                                MERE-MOTHER : DOYEN MARIE JOSEPHE
*
* MIGRATION(S) : 09-1854 WISCONSIN - -
*
*****
* FEMME-WIFE : NOEL MARIE CATHERINE                                CODE : 34181
*
*   NEE-BORN : 04 - 12 - 1824
*   MARIEE-MARRIED : 22 - 01 - 1853
*   DECEDEE-DIED : - -
*
*   LIEU-PLACE : GREZ-DOICEAU
*   LIEU-PLACE : GREZ-DOICEAU
*   LIEU-PLACE : WISCONSIN
*
*   NB. MAR : 1
*
* PERE-FATHER : NOEL JEAN JOSEPH                                MERE-MOTHER : DEBROUX MARIE JOSEPHE
*
* MIGRATION(S) : 09-1854 WISCONSIN - -
*
*****

```

```

*****
#
# MARI-HUSBAND : JENQUINNE JEAN FRANCOIS CODE : 24060
#
# NEE-BORN : - - 1793 LIEU-PLACE :
# MARIE-MARRIED : - - LIEU-PLACE : NB. MAR : 1
# DECEDE-DIED : - - LIEU-PLACE : WISCONSIN
#
# PERE-FATHER : JENQUINNE JEAN FRANCOIS MERE-MOTHER :
#
# MIGRATION(S) : 03-1856 WISCONSIN - -
#
*****
#
# FEMME-WIFE : LADMORANT MARIE ISABELLE CODE : 25641
#
# NEE-BORN : - - LIEU-PLACE :
# MARIEE-MARRIED : - - LIEU-PLACE : NB. MAR : 1
# DECEDEE-DIED : 14 - 02 - 1852 LIEU-PLACE :
#
# PERE-FATHER : LADMORANT ANDRE JOSEPH MERE-MOTHER :
#
# MIGRATION(S) : - - -
#
*****
# ENFANTS-CHILDREN SEX NE-BORN 1ER MARIAGE DECEDE-DIED
# JENQUINNE JEAN CHARLES M 01-11-1820 GREZ-DOICEAU - - 09-01-1901 WISCONSIN
# AVEC-WITH
# JENQUINNE CHARLES JOSEPH M 26-01-1826 GREZ-DOICEAU 07-11-1849 GREZ-DOICEAU 16-02-1900 WISCONSIN
# AVEC-WITH EVRARD ANNE
# JENQUINNE AUGUSTE M - -1829 GREZ-DOICEAU 20-02-1856 WISCONSIN - -
# AVEC-WITH DEBROUX MELANIE
# JENQUINNE MARIE DESIREE F - -1834 GREZ-DOICEAU 28-11-1857 WISCONSIN - -
# AVEC-WITH FONTAINE BENJAMIN
# JENQUINNE MARIE JOSEPHE F - -1834 GREZ-DOICEAU - -
# AVEC-WITH
#
*****

```

```

*****
* CELIBATAIRE-SINGLE : JOSSART JEAN JOSEPH CODE : 24261
*
* NE-BORN : - - 1830 LIEU-PLACE : GREZ-DOICEAU
* MARIE-MARRIED : - - LIEU-PLACE :
* DECEDE-DIED : - - 1924 LIEU-PLACE : WISCONSIN
*
* PERE-FATHER : MERE-MOTHER : HANNON MARIE CATHERINE
*
* MIGRATION(S) : 05-1853 WISCONSIN - -
*
*****
* MARI-HUSBAND : JOSSART LOUIS JOSEPH CODE : 24243
*
* NE-BORN : 01 - 08 - 1796 LIEU-PLACE : NIL-ST-MARTIN
* MARIE-MARRIED : 30 - 03 - 1826 LIEU-PLACE : NB. MAR : 1
* DECEDE-DIED : - - LIEU-PLACE : WISCONSIN
*
* PERE-FATHER : JOSSART PASCAL LOUIS MERE-MOTHER :
*
* MIGRATION(S) : 05-1854 WISCONSIN - -
*
*****
* FEMME-WIFE : HANNON MARIE CATHERINE CODE : 21004
*
* NEE-BORN : 31 - 05 - 1802 LIEU-PLACE : BIEZ
* MARIEE-MARRIED : 30 - 03 - 1826 LIEU-PLACE : NB. MAR : 1
* DECEDEE-DIED : - - LIEU-PLACE :
*
* PERE-FATHER : HANNON JEAN PHILIPPE MERE-MOTHER : DEHINCK MARIE JOSE
*
* MIGRATION(S) : 05-1854 WISCONSIN - -
*
*****
* ENFANTS-CHILDREN SEX NE-BORN 1ER MARIAGE DECEDE-DIED
*
* JOSSART LOUIS JOSEPH M - -1826 GREZ-DOICEAU 14-05-1853 GREZ-DOICEAU - -1897
* AVEC-WITH DELVAUX JOSEPHINE
*
* JOSSART JEAN JOSEPH M - -1830 GREZ-DOICEAU - - -1924 WISCONSIN
* AVEC-WITH SIMON SERAPHINE
*
* JOSSART FERDINAND M 18-09-1835 GREZ-DOICEAU - - -
* AVEC-WITH VANDERBECK PHILOMENE
*
* JOSSART JOSEPH DAVID M 09-12-1840 GREZ-DOICEAU - - -
* AVEC-WITH LIBOUTON EUGENIE
*
* JOSSART VALENTIN M 19-01-1844 GREZ-DOICEAU - - -
* AVEC-WITH
*
*****

```

```

*****
*
* MARI-HUSBAND : JOSSART LOUIS JOSEPH CODE : 24244
*
* NEE-BORN : 30 - 07 - 1826 LIEU-PLACE : GREZ-DOICEAU
* MARIE-MARRIED : 14 - 05 - 1853 LIEU-PLACE : GREZ-DOICEAU NB. MAR : 1
* DECEDE-DIED : 14 - 06 - 1897 LIEU-PLACE : WISCONSIN
*
* PERE-FATHER : JOSSART LOUIS JOSEPH MERE-MOTHER : HANNON MARIE CATHERINE
*
* MIGRATION(S) : 05-1854 WISCONSIN - -
*
*****
*
* FEMME-WIFE : DELVAUX ANNE JOSEPHINE DESIREE CODE : 13920
*
* NEE-BORN : 24 - 12 - 1831 LIEU-PLACE :
* MARIEE-MARRIED : 14 - 05 - 1853 LIEU-PLACE : GREZ-DOICEAU NB. MAR : 1
* DECEDEE-DIED : 06 - 03 - 1909 LIEU-PLACE : WISCONSIN
*
* PERE-FATHER : DELVAUX JEAN JOSEPH MERE-MOTHER : DUMONT ANNE JOSEPHE
*
* MIGRATION(S) : 05-1854 WISCONSIN - -
*
*****
* ENFANTS-CHILDREN SEX NEE-BORN 1ER MARIAGE DECEDE-DIED
*
* JOSSART MARIE ELISABETH F 22-03-1854 GREZ-DOICEAU - -
*
* AVEC-WITH
*
* JOSSART PROSPER M - -1857 WISCONSIN - -
*
* AVEC-WITH
*
* JOSSART DAVID M - -1859 WISCONSIN - -
*
* AVEC-WITH
*
* JOSSART JULIUS M - -1861 WISCONSIN WISCONSIN 26-11-1941 WISCONSIN
*
* AVEC-WITH LUCY
*
* JOSSART SILAS AARDN M 24-07-1864 WISCONSIN - -
*
* AVEC-WITH
*
* JOSSART PRISCILLA F - -1868 WISCONSIN - -
*
* AVEC-WITH
*
* JOSSART LOUIS M - -1869 WISCONSIN - -
*
* AVEC-WITH
*
* JOSSART LOUISA F -04-1870 WISCONSIN - -
*
* AVEC-WITH
*
*****

```

```

*****
* MARI-HUSBAND : JOSSART LOUIS JOSEPH CODE : 24260
*
* NEE-BORN : - - 1826 LIEU-PLACE : GREZ-DOICEAU
* MARIE-MARRIED : 14 - 05 - 1853 LIEU-PLACE : GREZ-DOICEAU NB. MAR : 1
* DECEDE-DIED : - - 1897 LIEU-PLACE :
*
* PERE-FATHER : JOSSART LOUIS JOSEPH MERE-MOTHER : HANNON MARIE CATHERINE
*
* MIGRATION(S) : 05-1854 WISCONSIN - -
*
*****
* FEMME-WIFE : DELVAUX JOSEPHINE CODE : 13936
*
* NEE-BORN : - - LIEU-PLACE :
* MARIEE-MARRIED : 14 - 05 - 1853 LIEU-PLACE : GREZ-DOICEAU NB. MAR : 1
* DECEDEE-DIED : - - LIEU-PLACE :
*
* PERE-FATHER : MERE-MOTHER :
*
* MIGRATION(S) : 05-1854 WISCONSIN - -
*
*****
* MARI-HUSBAND : LABY PIERRE JOSEPH CODE : 25001
*
* NEE-BORN : 04 - 10 - 1829 LIEU-PLACE : GREZ-DOICEAU
* MARIE-MARRIED : 18 - 06 - 1870 LIEU-PLACE : WISCONSIN NB. MAR : 2
* DECEDE-DIED : - - 1896 LIEU-PLACE : WISCONSIN
*
* PERE-FATHER : LABY FRANCOIS MERE-MOTHER : HOTTAT MARIE CATHERINE
*
* MIGRATION(S) : 06-1855 WISCONSIN - -
*
*****
* FEMME-WIFE : TASQUIN-LACROIX JEANNE JOSEPH CODE : 25631
*
* NEE-BORN : 09 - 06 - 1800 LIEU-PLACE : AISCHE EN REFAIL
* MARIEE-MARRIED : 18 - 06 - 1870 LIEU-PLACE : WISCONSIN NB. MAR : 2
* DECEDEE-DIED : - - LIEU-PLACE :
*
* PERE-FATHER : LACROIX FRANCK MERE-MOTHER : FREMART VICTOIRE
*
* MIGRATION(S) : - - -
*
*****
* ENFANTS-CHILDREN SEX NEE-BORN 1ER MARIAGE DECEDE-DIED
*****

```

```

*****
* MARI-HUSBAND : LACOURT CHARLES JEAN JOSEPH BPT. CODE : 25046
*
* NE-BORN : 31 - 08 - 1831 LIEU-PLACE : GREZ-DOICEAU
* MARIE-MARRIED : - - LIEU-PLACE : NB. MAR : 1
* DECEDE-DIED : - - 1909 LIEU-PLACE :
*
* PERE-FATHER : LACOURT CHARLES JOSEPH MERE-MOTHER : PEETERS ANNE CATHERINE
*
* MIGRATION(S) : 02-1854 WISCONSIN - -
*****
* FEMME-WIFE : HORTENSE CODE : 48141
*
* NEE-BORN : - - 1836 LIEU-PLACE :
* MARIEE-MARRIED : - - LIEU-PLACE : NB. MAR : 1
* DECEDEE-DIED : - - LIEU-PLACE : WISCONSIN
*
* PERE-FATHER : MERE-MOTHER :
*
* MIGRATION(S) : - - -
*****
* ENFANTS-CHILDREN SEX NE-BORN LER MARIAGE DECEDE-DIED
*****
* LACOURT FLORA F - -1859 WISCONSIN - -
* AVEC-WITH
* LACOURT FELIX M - -1860 WISCONSIN - -
* AVEC-WITH
*****

```

```

*****
* MARI-HUSBAND : LACOURT ETIENNE MODESTE JOSEPH CODE : 25050
*
* NE-BORN : 28 - 11 - 1813 LIEU-PLACE : GREZ-DOICEAU
* MARIE-MARRIED : 06 - 11 - 1835 LIEU-PLACE : NB. MAR : 1
* DECEDE-DIED : 10 - 01 - 1890 LIEU-PLACE : WISCONSIN
*
* PERE-FATHER : LACOURT JEAN MERE-MOTHER : PAUL ANNE JOSEPHE
*
* MIGRATION(S) : 10-1855 WISCONSIN - -
*****
* FEMME-WIFE : THIBOU MARIE CATHERINE CODE : 42184
*
* NEE-BORN : - - LIEU-PLACE :
* MARIEE-MARRIED : 06 - 11 - 1835 LIEU-PLACE : NB. MAR : 1
* DECEDEE-DIED : 15 - 05 - 1841 LIEU-PLACE : GREZ-DOICEAU
*
* PERE-FATHER : MERE-MOTHER :
*
* MIGRATION(S) : - -
*****
* ENFANTS-CHILDREN SEX NE-BORN 1ER MARIAGE DECEDE-DIED
* LACOURT FELICIEEN JOSEPH M 04-03-1836 GREZ-DOICEAU - -
* AVEC-WITH
* LACOURT DESIRE JOSEPH M 28-12-1837 GREZ-DOICEAU - -
* AVEC-WITH BOULANGER JOSEPHINE
* LACOURT ANTOINE JOSEPH M 20-09-1839 GREZ-DOICEAU 01-10-1865 WISCONSIN 09-12-1939
* AVEC-WITH WILMART MARIE JOSEPHE
*****

```



```

*****
* MARI-HUSBAND : LACOURT ETIENNE MODESTE JOSEPH CODE : 25050 *
* *
* NE-BORN : 28 - 11 - 1813 LIEU-PLACE : GREZ-DOICEAU *
* MARIE-MARRIED : 24 - 06 - 1842 LIEU-PLACE : GREZ-DOICEAU NB. MAR : 2 *
* DECEDE-DIED : 10 - 01 - 1890 LIEU-PLACE : WISCONSIN *
* *
* PERE-FATHER : LACOURT JEAN MERE-MOTHER : PAUL ANNE JOSEPHE *
* *
* MIGRATION(S) : 10-1855 WISCONSIN - - *
* *
*****
* FEMME-WIFE : CAPELLE MARIE CATHERINE ROSALIE CODE : 12021 *
* *
* NEE-BORN : 25 - 11 - 1816 LIEU-PLACE : LEUZE *
* MARIEE-MARRIED : 24 - 06 - 1842 LIEU-PLACE : GREZ-DOICEAU NB. MAR : 1 *
* DECEDEE-DIED : 28 - 04 - 1903 LIEU-PLACE : WISCONSIN *
* *
* PERE-FATHER : MERE-MOTHER : CAPELLE ALEXANDRINE *
* *
* MIGRATION(S) : 10-1855 WISCONSIN - - *
* *
*****
* ENFANTS-CHILDREN SEX NE-BORN IER MARIAGE DECEDE-DIED *
* ***** *
* LACOURT LOUISE ALEXANDRINE F 13-01-1843 GREZ-DOICEAU - - WISCONSIN - - *
* AVEC-WITH JACQUE N. *
* LACOURT CONSTANCE F 10-09-1845 GREZ-DOICEAU - - - - *
* AVEC-WITH *
* LACOURT ETIENNE JOSEPH M 28-08-1851 GREZ-DOICEAU 11-04-1874 WISCONSIN 23-02-1917 WISCONSIN *
* AVEC-WITH GERARD MARIE THERESE OCTAVIE *
*****

```

```

*****
* MARI-HUSBAND : LACOURT JEAN JOSEPH CODE : 25063
* NE-BORN : 16 - 05 - 1810 LIEU-PLACE : GREZ-DOICEAU
* MARIE-MARRIED : 20 - 04 - 1831 LIEU-PLACE : GREZ-DOICEAU NB. MAR : 1
* DECEDE-DIED : - - LIEU-PLACE :
*
* PERE-FATHER : LACOURT MARTIN JOSEPH MERE-MOTHER : SIMON MARIE FRANCOISE
*
* MIGRATION(S) : 04-1855 WISCONSIN - -
*
*****
* FEMME-WIFE : PIGEON HENRIETTE CODE : 37131
* NEE-BORN : 27 - 02 - 1812 LIEU-PLACE : GREZ-DOICEAU
* MARIEE-MARRIED : 20 - 04 - 1831 LIEU-PLACE : GREZ-DOICEAU NB. MAR : 1
* DECEDEE-DIED : - - LIEU-PLACE :
*
* PERE-FATHER : PIGEON LOUIS MERE-MOTHER : DUMONT MARIE GERTRUDE
*
* MIGRATION(S) : 04-1855 WISCONSIN - -
*
*****
* ENFANTS-CHILDREN SEX NE-BORN 1ER MARIAGE DECEDE-DIED
* LACOURT JEAN JOSEPH M 27-01-1832 GREZ-DOICEAU 02-02-1853 GREZ-DOICEAU 13-01-1892 MICHIGAN
* AVEC-WITH PENSIS MARIE ELISABETH
* LACOURT CHARLES JOSEPH M 19-08-1834 GREZ-DOICEAU 02-05-1865 MARCINELLE - -1913 MICHIGAN
* AVEC-WITH VANDERSTEEN HORTENSE EUGENIE
* LACOURT MARIE DESIREE F 07-02-1840 GREZ-DOICEAU - - - -
* AVEC-WITH
* LACOURT MARIE CATHERINE F 11-08-1842 GREZ-DOICEAU - - - -
* AVEC-WITH
* LACOURT MARCELLIN JOSEPH M 19-03-1845 GREZ-DOICEAU 14-06-1869 WISCONSIN 17-09-1923 WISCONSIN
* AVEC-WITH ROBERT ANTOINETTE SIDONIE
* LACOURT JOSEPHINE F 27-03-1848 GREZ-DOICEAU - - - -
* AVEC-WITH
* LACOURT ANTOINE M 14-05-1851 GREZ-DOICEAU - - - -
* AVEC-WITH
* LACOURT SAUL SAMUEL JOSEPH M 17-06-1854 GREZ-DOICEAU - - - -
* AVEC-WITH
*****

```

```

*****
*
* MARI-HUSBAND : LACOURT JEAN JOSEPH CODE : 25058
*
* NEE-BORN : 27 - 09 - 1813 LIEU-PLACE : GREZ-DOICEAU
* MARIE-MARRIED : 19 - 01 - 1848 LIEU-PLACE : GREZ-DOICEAU NB. MAR : 1
* DECEDE-DIED : 10 - 01 - 1890 LIEU-PLACE : WISCONSIN
*
* PERE-FATHER : LACOURT CHARLES MERE-MOTHER : LECAPITAINE ANNE JOSEPH
*
* MIGRATION(S) : 04-1855 WISCONSIN - -
*
*****
*
* FEMME-WIFE : VANDRIES MARIE THERESE VIRGINIE CODE : 44236
*
* NEE-BORN : 05 - 03 - 1819 LIEU-PLACE : GREZ-DOICEAU
* MARIEE-MARRIED : 19 - 01 - 1848 LIEU-PLACE : GREZ-DOICEAU NB. MAR : 1
* DECEDEE-DIED : - - LIEU-PLACE :
*
* PERE-FATHER : VANDRIES CHARLES MERE-MOTHER : DUCHESNES MARIE FRANCOISE
*
* MIGRATION(S) : 04-1855 WISCONSIN - -
*
*****
* ENFANTS-CHILDREN SEX NEE-BORN 1ER MARIAGE DECEDE-DIED
*
* LACOURT DESIRE M - -1845 GREZ-DOICEAU - -
* AVEC-WITH
* LACOURT CHARLES JOSEPH M 03-07-1848 GREZ-DOICEAU 29-11-1873 WISCONSIN - -
* AVEC-WITH
* LACOURT JEAN JOSEPH ALPHONSE M 14-02-1850 GREZ-DOICEAU - -1912 WISCONSIN
* AVEC-WITH
* LACOURT MAXIMILIEN HENRI M 03-07-1853 GREZ-DOICEAU - -
* AVEC-WITH
*****

```

```

*****
* MARI-HUSBAND : LACOURT JEAN JOSEPH CODE : 25071
*
* NE-BORN : 27 - 01 - 1832 LIEU-PLACE : GREZ-DOICEAU
* MARIE-MARRIED : 02 - 02 - 1853 LIEU-PLACE : GREZ-DOICEAU NB. MAR : 1
* DECEDE-DIED : 13 - 01 - 1892 LIEU-PLACE : MICHIGAN
*
* PERE-FATHER : LACOURT JEAN JOSEPH MERE-MOTHER : PIGEON HENRIETTE
*
* MIGRATION(S) : 04-1855 WISCONSIN - -
*****
* FEMME-WIFE : PENSIS MARIE ELISABETH CODE : 37101
*
* NEE-BORN : 20 - 08 - 1831 LIEU-PLACE : GREZ-DOICEAU
* MARIEE-MARRIED : 02 - 02 - 1853 LIEU-PLACE : GREZ-DOICEAU NB. MAR : 1
* DECEDEE-DIED : - - 1910 LIEU-PLACE : MICHIGAN
*
* PERE-FATHER : PENSIS HENRI MERE-MOTHER : VANDRIES MARIE ISABELLE
*
* MIGRATION(S) : 04-1855 WISCONSIN - -
*****
* ENFANTS-CHILDREN SEX NE-BORN 1ER MARIAGE DECEDE-DIED
* LACOURT MARIE ELISABETH FLORE F 11-05-1853 GREZ-DOICEAU - -1885 29-08-1933 WISCONSIN
* AVEC-WITH BELLEAU JOSEPH
* LACOURT MARIE ISABELLE ROSALIE F 19-03-1855 GREZ-DOICEAU - - 05-25-1856 MICHIGAN
* AVEC-WITH
* LACOURT ALFRED M 13-07-1858 MICHIGAN - - - -
* AVEC-WITH COUILLARD ADELAIDE
* LACOURT JOSEPHINE F 15-05-1860 MICHIGAN - - - -
* AVEC-WITH COUILLARD JOHN
* LACOURT HENRY M 07-05-1862 MICHIGAN - - 16-06-1907 MICHIGAN
* AVEC-WITH BERGRAIN ROSE
* LACOURT SOPHIA F 28-04-1864 MICHIGAN - - 17-06-1865 MICHIGAN
* AVEC-WITH
* LACOURT LUCY F 16-12-1866 MICHIGAN - - 14-09-195 WISCONSIN
* AVEC-WITH MATRAVERS ED.

```

```

*****
* LACOURT JULIA                F  28-10-1869  MICHIGAN      28-09-1914      22-10-1949  WISCONSIN
*                               AVEC-WITH  OHSWALDT DR. H. F.
*****
* LACOURT LOUISE              F  22-02-1871  MICHIGAN      - -              14-01-1873  MICHIGAN
*                               AVEC-WITH
*****
* LACOURT JOSEPH              M  07-03-1874  MICHIGAN      22-06-1898      02-01-1943  MICHIGAN
*                               AVEC-WITH  HEURION SADIE
*****
* LACOURT ARTHUR              M  03-10-1875  MICHIGAN      - -              14-01-1879  MICHIGAN
*                               AVEC-WITH
*****

```

```

*****
* CELIBATAIRE-SINGLE : LACOURT JEAN PHILIPPE                CODE : 25083
*
*   NE-BORN :          25 - 06 - 1810          LIEU-PLACE : GREZ-DOICEAU
*   MARIE-MARRIED :    - -                    LIEU-PLACE :
*   DECEDE-DIED :      - -                    LIEU-PLACE : WISCONSIN
*
* PERE-FATHER : LACOURT CHARLES                MERE-MOTHER : LECAPITAINE ANNE JOSEPHE
*
* MIGRATION(S) : 04-1855 WISCONSIN            -
*
*****

```

```

*****
* MARI-HUSBAND : LAGNAUX JEAN FRANCOIS CODE : 25671
* NE-BORN : 23 - 06 - 1798 LIEU-PLACE : GREZ-DOICEAU
* MARIE-MARRIED : 21 - 09 - 1831 LIEU-PLACE : GREZ-DOICEAU NB. MAR : 1
* DECEDE-DIED : 20 - 02 - 1852 LIEU-PLACE : GREZ-DOICEAU
*
* PERE-FATHER : LAGNAUX JOSEPH MERE-MOTHER : CHAUFROID MARIE CATHERINE
*
* MIGRATION(S) : - - -
*****
* FEMME-WIFE : DERRIDER CATHERINE CODE : 14355
* NEE-BORN : 18 - 12 - 1804 LIEU-PLACE : GREZ-DOICEAU
* MARIEE-MARRIED : 21 - 09 - 1831 LIEU-PLACE : GREZ-DOICEAU NB. MAR : 1
* DECEDEE-DIED : - - LIEU-PLACE :
*
* PERE-FATHER : DERRIDER JOSEPH MERE-MOTHER : LAMARRE BARBE
*
* MIGRATION(S) : 02-1854 WISCONSIN - -
*****
* ENFANTS-CHILDREN SEX NE-BORN 1ER MARIAGE DECEDE-DIED
* LAGNAUX ANNE MARIE F 16-12-1831 GREZ-DOICEAU - -
* AVEC-WITH DELVAUX JEAN BAPTISTE
* LAGNAUX MARIE THERESE F 02-01-1835 GREZ-DOICEAU - -
* AVEC-WITH LAMBERT MARTIN
* LAGNAUX MARIE VICTOIRE F 27-05-1837 GREZ-DOICEAU - -
* AVEC-WITH NIEDERER CHARLES
* LAGNAUX JEAN JOSEPH M 13-12-1839 GREZ-DOICEAU - -
* AVEC-WITH
*****
* CELIBATAIRE-SINGLE : LAMARRE CHARLES BERNARD CODE : 25722
* NE-BORN : 09 - 03 - 1832 LIEU-PLACE : GREZ-DOICEAU
* MARIE-MARRIED : - - LIEU-PLACE :
* DECEDE-DIED : - - LIEU-PLACE :
*
* PERE-FATHER : LAMARRE PIERRE JOSEPH MERE-MOTHER : VANDENHAYT MARIE JOSEPHE
*
* MIGRATION(S) : 10-1855 WISCONSIN - -
*****

```

```

*****
*
* MARI-HUSBAND : LAMARRE JEAN LOUIS CODE : 25730
*
* NEE-BORN : - - 1820 LIEU-PLACE :
* MARIE-MARRIED : - - LIEU-PLACE : NB. MAR : 1
* DECEDE-DIED : 21 - 11 - 1900 LIEU-PLACE : WISCONSIN
*
* PERE-FATHER : HERE-MOTHER :
*
* MIGRATION(S) : - WISCONSIN -
*
*****
*
* FEMME-WIFE : VIRGINIE CODE : 48462
*
* NEE-BORN : - - LIEU-PLACE :
* MARIEE-MARRIED : - - LIEU-PLACE : NB. MAR : 1
* DECEDEE-DIED : - - LIEU-PLACE :
*
* PERE-FATHER : HERE-MOTHER :
*
* MIGRATION(S) : - WISCONSIN -
*
*****
* ENFANTS-CHILDREN SEX NE-BORN 1ER MARIAGE DECEDE-DIED
*
* LAMARRE JOSEPH M - 1860 - -
* AVEC-WITH
*
* LAMARRE VICTOR M - 1862 - -
* AVEC-WITH
*
* LAMARRE ALPHONSE M - 1864 - -
* AVEC-WITH
*
* LAMARRE MARY F - 1868 - -
* AVEC-WITH
*
*****

```

```

*****
*
* MARI-HUSBAND : LAURENT JEAN BAPTISTE CODE : 25925
*
* NE-BORN : 22 - 04 - 1811 LIEU-PLACE : GREZ-DOICEAU
* MARIE-MARRIED : 09 - 01 - 1833 LIEU-PLACE : GREZ-DOICEAU NB. MAR : 1
* DECEDE-DIED : 24 - 09 - 1855 LIEU-PLACE : GREZ-DOICEAU
*
* PERE-FATHER : LAURENT FRANCOIS MERE-MOTHER : BRILLOT MARIE CATHERINE
*
* MIGRATION(S) : - - -
*
*****
*
* FEMME-WIFE : DEKEUSTER MARIE THERESE CODE : 13676
*
* NEE-BORN : 27 - 09 - 1805 LIEU-PLACE : GREZ-DOICEAU
* MARIEE-MARRIED : 09 - 01 - 1833 LIEU-PLACE : GREZ-DOICEAU NB. MAR : 1
* DECEDEE-DIED : - - LIEU-PLACE : WISCONSIN
*
* PERE-FATHER : DEKEUSTER JOSEPH MERE-MOTHER : VERBES MARIE CATHERINE
*
* MIGRATION(S) : 03-1856 WISCONSIN - -
*
*****
* ENFANTS-CHILDREN SEX NE-BORN 1ER MARIAGE DECEDE-DIED
*
* LAURENT JEAN FRANCOIS M 22-03-1835 GREZ-DOICEAU - - 21-10-1903 WISCONSIN
* AVEC-WITH
*
* LAURENT JEAN PHILIPPE M 01-11-1838 GREZ-DOICEAU 09-05-1865 WISCONSIN 01-01-1883 WISCONSIN
* AVEC-WITH MONGIN CAROLINE
*
* LAURENT JEAN JOSEPH M 23-02-1841 GREZ-DOICEAU 24-01-1866 WISCONSIN 10-08-1923 WISCONSIN
* AVEC-WITH VANDERVEST VIRGINIE
*
* LAURENT MARIE FLORE F 04-11-1842 GREZ-DOICEAU 16-04-1865 WISCONSIN 10-08-1923 WISCONSIN
* AVEC-WITH CONARD LOUIS
*
* LAURENT MARIE ROSALIE F 02-02-1845 GREZ-DOICEAU - -1866 WISCONSIN - -
* AVEC-WITH
*
* LAURENT MARIE PHILOMENE F 21-07-1847 GREZ-DOICEAU - - - -
* AVEC-WITH
*
* LAURENT MARIE THERESE ROSALIE F 23-08-1848 GREZ-DOICEAU - - - -
* AVEC-WITH
*
*****

```



```

*****
*
* MARI-HUSBAND : LECAPITAINE JEAN BAPTISTE CODE : 26165
*
* NE-BORN : 12 - 01 - 1804 LIEU-PLACE : GREZ-DOICEAU
* MARIE-MARRIED : 13 - 12 - 1832 LIEU-PLACE : LONGUEVILLE NB. MAR : 1
* DECEDE-DIED : - - LIEU-PLACE :
*
* PERE-FATHER : LECAPITAINE MARTIN MERE-MOTHER : JADIN MARIE THERESE
*
* MIGRATION(S) : 03-1856 WISCONSIN - -
*
*****
*
* FEMME-WIFE : COPPE ADELAIDE CODE : 12251
*
* NEE-BORN : 04 - 05 - 1810 LIEU-PLACE : LONGUEVILLE
* MARIEE-MARRIED : 13 - 12 - 1832 LIEU-PLACE : LONGUEVILLE NB. MAR : 1
* DECEDEE-DIED : 04 - 03 - 1855 LIEU-PLACE :
*
* PERE-FATHER : COPPE JEAN HUBERT MERE-MOTHER : FRANCOIS MARIE THERESE
*
* MIGRATION(S) : - - -
*
*****
* ENFANTS-CHILDREN SEX NE-BORN 1ER MARIAGE DECEDE-DIED
*
* LECAPITAINE SYLVIE JOSEPHE F 16-08-1834 GREZ-DOICEAU 12-01-1856 - -
* AVEC-WITH DEGUELDRE JEAN FRANCOIS
*
* LECAPITAINE JEAN FRANCOIS PR. M 10-09-1837 GREZ-DOICEAU - -
* AVEC-WITH MARTIN JULIENNE
*
* LECAPITAINE JEAN FRANCOIS JOS. M 20-05-1840 GREZ-DOICEAU 17-09-1867 WISCONSIN - -
* AVEC-WITH DETRIE HENRIETTE
*
* LECAPITAINE CONSTANTIN JEAN BPT. M 21-04-1848 GREZ-DOICEAU - -
* AVEC-WITH
*
* LECAPITAINE JULES M 13-09-1851 GREZ-DOICEAU - -
* AVEC-WITH
*
*****

```

```

* CELIBATAIRE-SINGLE : LECOMPT JEAN ANTOINE CODE : 26371
* NE-BORN : - - LIEU-PLACE :
* MARIE-MARRIED : - - LIEU-PLACE :
* DECEDE-DIED : - - LIEU-PLACE :
*
* PERE-FATHER : LECOMPT PIERRE FRANCOIS MERE-MOTHER : BEAUFAUX MARIE THERESE
*
* MIGRATION(S) : - WISCONSIN - -
*
*****

```

```

*****
* CELIBATAIRE-SINGLE : LECOMPT PIERRE JOSEPH CODE : 26373
* NE-BORN : 13 - 05 - 1833 LIEU-PLACE : GREZ-DOICEAU
* MARIE-MARRIED : - - LIEU-PLACE :
* DECEDE-DIED : - - LIEU-PLACE :
*
* PERE-FATHER : LECOMPT PIERRE FRANCOIS MERE-MOTHER : BEAUFAUX MARIE THERESE
*
* MIGRATION(S) : 07-1855 WISCONSIN - -
*
*****

```

```

* MARI-HUSBAND : L(E)URQUIN ALEXANDRE CODE : 26682
* NE-BORN : 17 - 01 - 1814 LIEU-PLACE : GREZ-DOICEAU
* MARIE-MARRIED : 18 - 05 - 1842 LIEU-PLACE : GREZ-DOICEAU NB. MAR : 1
* DECEDE-DIED : - - 1855 LIEU-PLACE : WISCONSIN
*
* PERE-FATHER : L(E)URQUIN NICOLAS MERE-MOTHER : BOULANGER MARIE
*
* MIGRATION(S) : 08-1852 WISCONSIN - -
*
*****

```

```

* FEMME-WIFE : GASTUCHE MARIE ELEONORE CODE : 20012
* NEE-BORN : 04 - 11 - 1814 LIEU-PLACE : GREZ-DOICEAU
* MARIEE-MARRIED : 18 - 05 - 1842 LIEU-PLACE : GREZ-DOICEAU NB. MAR : 1
* DECEDEE-DIED : - - LIEU-PLACE :
*
* PERE-FATHER : GASTUCHE LOUIS JOSEPH MERE-MOTHER : MARTIN MARIE THERESE
*
* MIGRATION(S) : 08-1852 WISCONSIN - -
*
*****

```

```

*****
* ENFANTS-CHILDREN SEX NE-BORN 1ER MARIAGE DECEDE-DIED
* L(E)URQUIN JEAN BAPTISTE M 16-04-1843 GREZ-DOICEAU - -
* AVEC-WITH
*****

```

```

*****
# MARI-HUSBAND : LHOST CHARLES CODE : 26422
#
# NE-BORN : 19 - 07 - 1828 LIEU-PLACE : GREZ-DOICEAU
# MARIE-MARRIED : - - LIEU-PLACE : WISCONSIN NB. MAR : 1
# DECEDE-DIED : - - 1909 LIEU-PLACE : WISCONSIN
#
# PERE-FATHER : LHOST JEAN JOSEPH MERE-MOTHER : CALWAERT JEANNE
#
# MIGRATION(S) : 04-1855 WISCONSIN - -
#
*****
# FEMME-WIFE : ANNE JOSEPHE CODE : 48151
#
# NEE-BORN : - - LIEU-PLACE :
# MARIEE-MARRIED : - - LIEU-PLACE : NB. MAR : 1
# DECEDEE-DIED : - - LIEU-PLACE :
#
# PERE-FATHER : MERE-MOTHER :
#
# MIGRATION(S) : - - -
#
*****
# ENFANTS-CHILDREN SEX NE-BORN LER MARIAGE DECEDE-DIED
#
# LHOST LOUISA F - -1858 WISCONSIN - -
# AVEC-WITH
# LHOST JOSEPH M - -1860 WISCONSIN - -
# AVEC-WITH
# LHOST PHILOMENE F - -1862 WISCONSIN - -
# AVEC-WITH
# LHOST ALPHONSE M 29-02-1864 WISCONSIN - - 14-11-1924 WISCONSIN
# AVEC-WITH
# LHOST MARIE ISABELLE F - -1867 WISCONSIN - -
# AVEC-WITH
#
*****

```

```

*****
*
* MARI-HUSBAND : LHOST JEAN JOSEPH ISIDORE CODE : 26429
*
* NEE-BORN : 25 - 06 - 1814 LIEU-PLACE : GREZ-DOICEAU
* MARIEE-MARRIED : 27 - 07 - 1851 LIEU-PLACE : GREZ-DOICEAU NB. MAR : 1
* DECEDEE-DIED : - - LIEU-PLACE :
*
* PERE-FATHER : LHOST JEAN FRANCOIS MERE-MOTHER : LHOST MARIE THERESE
*
* MIGRATION(S) : - WISCONSIN - -
*
*****
*
* FEMME-WIFE : LHOST MARIE JOSEPHE CODE : 26430
*
* NEE-BORN : 29 - 04 - 1821 LIEU-PLACE : GREZ-DOICEAU
* MARIEE-MARRIED : 27 - 07 - 1851 LIEU-PLACE : GREZ-DOICEAU NB. MAR : 1
* DECEDEE-DIED : - - LIEU-PLACE :
*
* PERE-FATHER : LHOST JEAN JOSEPH MERE-MOTHER : CALWAERT JEANNE
*
* MIGRATION(S) : - WISCONSIN - -
*
*****
* ENFANTS-CHILDREN SEX NEE-BORN 1ER MARIAGE DECEDEE-DIED
*
* LHOST JEAN JOSEPH MAXIMILIEN M 02-09-1852 GREZ-DOICEAU - -
*
* AVEC-WITH
*
* LHOST DESIRE F 15-08-1855 GREZ-DOICEAU - -
*
* AVEC-WITH
*****

```

```

*****
*
* MARI-HUSBAND : LIBRECK JEAN JOSEPH CODE : 26611
*
* NEE-BORN : 13 - 09 - 1808 LIEU-PLACE : ROUX-MIROIR
* MARIE-MARRIED : 08 - 07 - 1840 LIEU-PLACE : GREZ-DOICEAU NB. MAR : 1
* DECEDE-DIED : - - LIEU-PLACE :
*
* PERE-FATHER : LIBRECK JEAN JOSEPH MERE-MOTHER : ROBERT GERTRUDE
*
* MIGRATION(S) : 03-1856 WISCONSIN - -
*
*****
*
* FEMME-WIFE : PIRA MARIE ANTOINETTE VIRGINIE CODE : 37191
*
* NEE-BORN : 13 - 01 - 1818 LIEU-PLACE : GREZ-DOICEAU
* MARIEE-MARRIED : 08 - 07 - 1840 LIEU-PLACE : GREZ-DOICEAU NB. MAR : 1
* DECEDEE-DIED : 27 - 04 - 1853 LIEU-PLACE : GREZ-DOICEAU
*
* PERE-FATHER : PIRA JEAN BAPTISTE JOSEPH MERE-MOTHER : DUQUAINE MARIE FRANCOISE
*
* MIGRATION(S) : - - -
*
*****
* ENFANTS-CHILDREN SEX NEE-BORN LER MARIAGE DECEDE-DIED
*
* LIBRECK MARIE FRANCOISE OCTAVIE F 25-05-1841 GREZ-DOICEAU - -
* AVEC-WITH
* LIBRECK SYLVAIN JOSEPH M 07-07-1843 GREZ-DOICEAU 17-09-1867 WISCONSIN - -
* AVEC-WITH SPINETTE MARY PHILOMENE
* LIBRECK MARIE CECILE OCTAVIE F 30-08-1852 GREZ-DOICEAU - - 22-06-1954 WISCONSIN
* AVEC-WITH
*****

```

```

*****
* MARI-HUSBAND : MARICQ JEAN BAPTISTE CODE : 30047
*
* NE-BORN : 19 - 01 - 1820 LIEU-PLACE : BIEZ
* MARIE-MARRIED : 06 - 06 - 1844 LIEU-PLACE : GREZ-DOICEAU NB. MAR : 1
* DECEDE-DIED : - - LIEU-PLACE :
*
* PERE-FATHER : MARICQ JEAN LOUIS MERE-MOTHER : DAIX MARIE JOSEPHE
*
* MIGRATION(S) : 05-1853 WISCONSIN - -
*
*****
* FEMME-WIFE : DENIS MARIE CATHERINE HORTENSE CODE : 14274
*
* NEE-BORN : 12 - 05 - 1826 LIEU-PLACE : GREZ-DOICEAU
* MARIEE-MARRIED : 06 - 06 - 1844 LIEU-PLACE : GREZ-DOICEAU NB. MAR : 1
* DECEDEE-DIED : - - LIEU-PLACE :
*
* PERE-FATHER : DENIS ALEXIS JOSEPH MERE-MOTHER : BAUMEN MARIE THERESE
*
* MIGRATION(S) : 05-1853 WISCONSIN - -
*
*****
* ENFANTS-CHILDREN SEX NE-BORN 1ER MARIAGE DECEDE-DIED
* MARICQ MARIE PHILOMENE F 23-11-1845 GREZ-DOICEAU - -
* AVEC-WITH
* MARICQ GREGOIRE M 07-09-1848 GREZ-DOICEAU - -
* AVEC-WITH
* MARICQ JOSEPH M 17-02-1851 GREZ-DOICEAU - -
* AVEC-WITH
* MARICQ JEAN FRANCOIS M 12-11-1852 GREZ-DOICEAU - -1853
* AVEC-WITH
*****

```

```

*****
* MARI-HUSBAND : MARTIN JEAN JOSEPH CODE : 30240 *
* NE-BORN : 12 - 11 - 1804 LIEU-PLACE : GREZ-DOICEAU *
* MARIE-MARRIED : - - 1829 LIEU-PLACE : GREZ-DOICEAU NB. MAR : 1 *
* DECEDE-DIED : 21 - 11 - 1870 LIEU-PLACE : WISCONSIN *
*
* PERE-FATHER : MARTIN AMBROISE MERE-MOTHER : DELFOSSE JEANNE JOSEPH *
*
* MIGRATION(S) : 05-1853 PENNSYLVANIE - - *
*****
* FEMME-WIFE : BASSINE HENRIETTE CODE : 10201 *
* NEE-BORN : - - 1806 LIEU-PLACE : BRUXELLES-CAP. *
* MARIEE-MARRIED : - - 1829 LIEU-PLACE : GREZ-DOICEAU NB. MAR : 1 *
* DECEDEE-DIED : 18 - 09 - 1874 LIEU-PLACE : WISCONSIN *
*
* PERE-FATHER : MERE-MOTHER : *
*
* MIGRATION(S) : 05-1853 PENNSYLVANIE - - *
*****
* ENFANTS-CHILDREN SEX NE-BORN 1ER MARIAGE DECEDE-DIED *
*****
* MARTIN CONSTANT JOSEPH M 11-05-1830 GREZ-DOICEAU - -1854 PENNSYLVANIE 16-06-1894 WISCONSIN *
* AVEC-WITH GILLON EUPHANIA *
* MARTIN XAVIER JOSEPH M 10-01-1832 GREZ-DOICEAU 14-05-1855 PENNSYLVANIE 16-12-1897 WISCONSIN *
* AVEC-WITH GRAY REBECCA *
* MARTIN DESIRE M 23-08-1839 GREZ-DOICEAU - - 16-08-1855 WISCONSIN *
* AVEC-WITH *
* MARTIN MARIE ELEONORE ODRADE F 23-11-1841 GREZ-DOICEAU 26-07-1859 WISCONSIN 30-06-1907 WISCONSIN *
* AVEC-WITH FONTAINE ADOLPHE *
* MARTIN ALEXANDRE M 06-12-1844 GREZ-DOICEAU 23-03-1867 WISCONSIN 19-10-1939 WISCONSIN *
* AVEC-WITH *
* MARTIN ELIE XAVIER M 12-08-1848 GREZ-DOICEAU 24-07-1871 WISCONSIN 24-08-1925 WISCONSIN *
* AVEC-WITH LA PLANTE PHOEBE EDITH *
* MARTIN CELINE F 29-01-1852 GREZ-DOICEAU 03-04-1868 WISCONSIN 09-07-1913 WISCONSIN *
* AVEC-WITH HANNON JEAN FRANCOIS *
*****

```

```

*****
*
* MARI-HUSBAND : MASSY ADRIEN                                CODE : 30461
*
* NE-BORN : 27 - 07 - 1826                                LIEU-PLACE : GREZ-DOICEAU
* MARIE-MARRIED : 18 - 04 - 1855                          LIEU-PLACE : WISCONSIN                                NB. MAR : 1
* DECEDE-DIED : 09 - 10 - 1910                            LIEU-PLACE : WISCONSIN
*
* PERE-FATHER : MASSY PAUL JOSEPH                          MERE-MOTHER : LURQUIN ANNE JOSEPHE
*
* MIGRATION(S) : 05-1853 WISCONSIN                        -
*
*****
*
* FEMME-WIFE : DELVAUX EUGENIE                              CODE : 13922
*
* NEE-BORN : - - - - -                                    LIEU-PLACE :
* MARIEE-MARRIED : 18 - 04 - 1855                          LIEU-PLACE : WISCONSIN                                NB. MAR : 1
* DECEDEE-DIED : - - - - - 1867                            LIEU-PLACE : WISCONSIN
*
* PERE-FATHER : DELVAUX GREGOIRE                            MERE-MOTHER : MARIE
*
* MIGRATION(S) : - - -
*
*****
* ENFANTS-CHILDREN SEX NE-BORN 1ER MARIAGE DECEDE-DIED
*
* MASSY OCTAVIA F - -1857 WISCONSIN - - - - -
* AVEC-WITH
* MASSY JOHN M - -1859 WISCONSIN - - - - -
* AVEC-WITH
* MASSY ISABELLE F 26-05-1861 WISCONSIN 06-05-1879 WISCONSIN 15-12-1917 WISCONSIN
* AVEC-WITH BERTRAND JEAN BAPTISTE
* MASSY CELINA F - -1863 WISCONSIN - - WISCONSIN - -1950 MICHIGAN
* AVEC-WITH DUFFENA JULIUS
* MASSY XAVIER M - -1864 WISCONSIN - - - - - MICHIGAN
* AVEC-WITH
*****

```



```

*****
*
* MARI-HUSBAND : MELERA FELICIEN PROSPER CODE : 30682
*
* NEE-BORN : 03 - 08 - 1834 LIEU-PLACE : GREZ-DOICEAU
* MARIE-MARRIED : 19 - 03 - 1861 LIEU-PLACE : WISCONSIN NB. MAR : 1
* DECEDE-DIED : - - LIEU-PLACE :
*
* PERE-FATHER : MELERA JEAN MERE-MOTHER : PIRA MARIE ISABELLE CONSTANCE
*
* MIGRATION(S) : 04-1856 WISCONSIN - -
*
*****
*
* FEMME-WIFE : LAVACE TREZEL CODE : 26151
*
* NEE-BORN : - - LIEU-PLACE :
* MARIEE-MARRIED : 19 - 03 - 1861 LIEU-PLACE : WISCONSIN NB. MAR : 1
* DECEDEE-DIED : - - LIEU-PLACE :
*
* PERE-FATHER : MERE-MOTHER :
*
* MIGRATION(S) : - - -
*
*****

```



```

*****
*
* MARI-HUSBAND : MOUREAU JEAN JOSEPH CODE : 30844
*
* NE-BORN : 26 - 04 - 1821 LIEU-PLACE : GREZ-DOICEAU
* MARIE-MARRIED : 12 - 04 - 1849 LIEU-PLACE : GREZ-DOICEAU NB. MAR : 1
* DECEDE-DIED : 29 - 11 - 1907 LIEU-PLACE : WISCONSIN
*
* PERE-FATHER : MOUREAU HUBERT JOSEPH MERE-MOTHER : SANTELOI MARIE CATHERINE
*
* MIGRATION(S) : 05-1853 WISCONSIN - -
*
*****
*
* FEMME-WIFE : RALET ANNE JOSEPHE CODE : 38001
*
* NEE-BORN : 06 - 11 - 1826 LIEU-PLACE : GREZ-DOICEAU
* MARIEE-MARRIED : 12 - 04 - 1849 LIEU-PLACE : GREZ-DOICEAU NB. MAR : 1
* DECEDEE-DIED : 07 - 10 - 1911 LIEU-PLACE : WISCONSIN
*
* PERE-FATHER : RALET ANTOINE MERE-MOTHER : MATHY MARIE THERESE
*
* MIGRATION(S) : 05-1853 WISCONSIN - -
*
*****
* ENFANTS-CHILDREN SEX NE-BORN 1ER MARIAGE DECEDE-DIED
*
* MOUREAU MARIE JOSEPHE F 25-11-1849 GREZ-DOICEAU - - WISCONSIN - -
* AVEC-WITH HANNON GILLES
*
* MOUREAU CLARA F 15-03-1852 GREZ-DOICEAU - -
* AVEC-WITH DESJARDINS ANTOINE
*
* MOUREAU ALPHONSE M - -1858 WISCONSIN - -
* AVEC-WITH
*
* MOUREAU JOSEPH M - -1859 WISCONSIN - -
* AVEC-WITH
*
*****

```



```

*****
* MARI-HUSBAND : NELIS JEAN BAPTISTE EUGENE CODE : 34003
*
* NE-BORN : 12 - 05 - 1803 LIEU-PLACE : BIEZ
* MARIE-MARRIED : - 05 - 1825 LIEU-PLACE : GREZ-DOICEAU NB. MAR : 1
* DECEDE-DIED : - - LIEU-PLACE :
*
* PERE-FATHER : MERE-MOTHER :
*
* MIGRATION(S) : 11-1853 WISCONSIN - -
*****
* FEMME-WIFE : BODART ELISABETH ELEONORE CODE : 10471
*
* NEE-BORN : 10 - 12 - 1803 LIEU-PLACE : DION LE VAL
* MARIEE-MARRIED : - 05 - 1825 LIEU-PLACE : GREZ-DOICEAU NB. MAR : 1
* DECEDEE-DIED : - - LIEU-PLACE :
*
* PERE-FATHER : BODART AMBROISE MERE-MOTHER : MARTIN ANNE MARIE
*
* MIGRATION(S) : 11-1853 WISCONSIN - -
*****
* ENFANTS-CHILDREN SEX NE-BORN 1ER MARIAGE DECEDE-DIED
*
* NELIS JEAN PHILIPPE M 22-02-1832 GREZ-DOICEAU - -
*
* AVEC-WITH
*
* NELIS POLYDORE M 02-12-1834 GREZ-DOICEAU - -1877 WISCONSIN 09-02-1917 WISCONSIN
*
* AVEC-WITH THEYS ROSALIE
*
* NELIS JEAN BAPTISTE M 12-06-1837 GREZ-DOICEAU - -
*
* AVEC-WITH
*
* NELIS OCTAVIE ELEONORE F 06-11-1839 GREZ-DOICEAU - -
*
* AVEC-WITH
*
* NELIS BERNARD ANTOINE M 07-02-1845 GREZ-DOICEAU - -
*
* AVEC-WITH
*
* NELIS MARIE ELISABETH F 03-11-1848 GREZ-DOICEAU - -
*
* AVEC-WITH
*****

```

```

*****
* MARI-HUSBAND : NELIS JEAN FRANCOIS CODE : 34010
* NE-BORN : - - 1798 LIEU-PLACE : BIEZ
* MARIE-MARRIED : - - MARIE-MARRIED : NB. MAR : 1
* DECEDE-DIED : - 02 - 1886 LIEU-PLACE : WISCONSIN
*
* PERE-FATHER : MERE-MOTHER :
*
* MIGRATION(S) : - WISCONSIN - -
*****
* FEMME-WIFE : VANDERHULST MARIE FRANCOISE PH. CODE : 44171
* NEE-BORN : - - LIEU-PLACE :
* MARIEE-MARRIED : - - LIEU-PLACE : NB. MAR : 1
* DECEDEE-DIED : - - LIEU-PLACE :
*
* PERE-FATHER : MERE-MOTHER :
*
* MIGRATION(S) : - WISCONSIN - -
*****
* ENFANTS-CHILDREN SEX NE-BORN 1ER MARIAGE DECEDE-DIED
* NELIS JEAN BENONI LIBERAL M 22-10-1830 BIEZ 14-01-1915 WISCONSIN 14-01-1917
* AVEC-WITH COLLIN MARIE SIDONIE
* NELIS DESIRE M - -1843 - -
* AVEC-WITH
*****
*
* CELIBATAIRE-SINGLE : NOEL JEAN FRANCOIS CODE : 34183
* NE-BORN : 31 - 08 - 1831 LIEU-PLACE : GREZ-DOICEAU
* MARIE-MARRIED : 31 - 12 - 1855 LIEU-PLACE : WISCONSIN
* DECEDE-DIED : - - LIEU-PLACE :
*
* PERE-FATHER : NOEL JEAN JOSEPH MERE-MOTHER : DEBROUX MARIE JOSEPHE
*
* MIGRATION(S) : 09-1854 WISCONSIN - -
*****

```

```

*****
*
* MARI-HUSBAND :   PAQUE MARTIN                               CODE :   37011
*
*       NE-BORN :       09 - 02 - 1814                       LIEU-PLACE :   GREZ-DOICEAU
*       MARIE-MARRIED :  26 - 02 - 1840                       LIEU-PLACE :   GREZ-DOICEAU           NB. MAR :   1
*       DECEDE-DIED :   10 - 04 - 1886                       LIEU-PLACE :   WISCONSIN
*
*
* PERE-FATHER :   PAQUE GABRIEL                               MERE-MOTHER :   BOULANGER MARIE JOSEPHE
*
*
* MIGRATION(S) :   05-1853 WISCONSIN                         -
*
*****
*
* FEMME-WIFE :    RALLET MARIE THERESE                       CODE :   38003
*
*       NEE-BORN :       23 - 12 - 1806                       LIEU-PLACE :   GREZ-DOICEAU
*       MARIEE-MARRIED :  26 - 02 - 1840                       LIEU-PLACE :   GREZ-DOICEAU           NB. MAR :   1
*       DECEDEE-DIED :   08 - 03 - 1884                       LIEU-PLACE :   WISCONSIN
*
*
* PERE-FATHER :   RALLET ANTOINE                             MERE-MOTHER :   LURQUIN MARIE THERESE
*
*
* MIGRATION(S) :   05-1853 WISCONSIN                         -
*
*****
* ENFANTS-CHILDREN      SEX  NE-BORN      1ER MARIAGE      DECEDE-DIED
*
* PAQUE ANTOINE         M   08-01-1836  GREZ-DOICEAU      - -              19-05-1925  WISCONSIN
*
*                               AVEC-WITH  HERALY ANTOINETTE
*
* PAQUE ANNE JOSEPHE   F   02-06-1840  GREZ-DOICEAU      - -1861          - -
*
*                               AVEC-WITH  DUCAT ISIDORE
*
* PAQUE ALPHONSE JEAN  M   03-09-1842  GREZ-DOICEAU      28-04-1866  WISCONSIN      25-06-1911  WISCONSIN
*
*                               AVEC-WITH  TABORDON MARIE CATHERINE STEPH.
*
* PAQUE XAVIER         M   14-03-1845  GREZ-DOICEAU      - -              - -
*
*                               AVEC-WITH
*
*****

```



```

*****
* MARI-HUSBAND : REMY BARTHELEMY CODE : 38062
*
* NE-BORN : - - 1824 LIEU-PLACE : DION LE MONT
* MARIE-MARRIED : - - LIEU-PLACE : NB. MAR : 1
* DECEDE-DIED : - - LIEU-PLACE :
*
* PERE-FATHER : MERE-MOTHER :
*
* MIGRATION(S) : 03-1856 WISCONSIN - -
*****
* FEMME-WIFE : JOSEPHINE CODE : 48161
*
* NEE-BORN : - - 1825 LIEU-PLACE :
* MARIEE-MARRIED : - - LIEU-PLACE : NB. MAR : 1
* DECEDEE-DIED : - - LIEU-PLACE :
*
* PERE-FATHER : MERE-MOTHER :
*
* MIGRATION(S) : 03-1856 WISCONSIN - -
*****
* ENFANTS-CHILDREN SEX NE-BORN 1ER MARIAGE DECEDE-DIED
*****
* REMY FRANCOIS M - -1851 - - 23-09-1869 WISCONSIN
* AVEC-WITH
* REMY THERESE F - -1853 - -
* AVEC-WITH
* REMY PULCHERIA F - -1858 WISCONSIN - -
* AVEC-WITH
*****
*****
* CELIBATAIRE-SINGLE : REMY JEAN JACQUES CODE : 38066
*
* NE-BORN : 09 - 12 - 1819 LIEU-PLACE : GREZ-DOICEAU
* MARIE-MARRIED : - - LIEU-PLACE :
* DECEDE-DIED : - - LIEU-PLACE :
*
* PERE-FATHER : REMY JEAN JOSEPH MERE-MOTHER : FONTAINE MARIE JOSEPH
*
* MIGRATION(S) : 09-1853 WISCONSIN - -
*****

```

```

*****
*
* MARI-HUSBAND : ROBERT CELESTIN CODE : 38175
*
* NE-BORN : 18 - 03 - 1827 LIEU-PLACE : GREZ-DOICEAU
* MARIE-MARRIED : 02 - 04 - 1847 LIEU-PLACE : GREZ-DOICEAU NB. MAR : 1
* DECEDE-DIED : 07 - 07 - 1902 LIEU-PLACE : WISCONSIN
*
* PERE-FATHER : ROBERT NICOLAS JOSEPH FRANCOIS MERE-MOTHER : FONTAINE ANNE MARIE
*
* MIGRATION(S) : 04-1855 WISCONSIN - -
*
*****
*
* FEMME-WIFE : MELERA CONSTANCE ODILE CODE : 30683
*
* NEE-BORN : 12 - 12 - 1824 LIEU-PLACE : GREZ-DOICEAU
* MARIEE-MARRIED : 02 - 04 - 1847 LIEU-PLACE : GREZ-DOICEAU NB. MAR : 1
* DECEDEE-DIED : 30 - 12 - 1880 LIEU-PLACE : WISCONSIN
*
* PERE-FATHER : MELERA JEAN MERE-MOTHER : PIRA MARIE ISABELLE CONSTANCE
*
* MIGRATION(S) : 04-1855 WISCONSIN - -
*
*****
* ENFANTS-CHILDREN SEX NE-BORN 1ER MARIAGE DECEDE-DIED
*
* ROBERT CELESTIN MAXIMILIEN M 06-01-1848 GREZ-DOICEAU 21-10-1871 WISCONSIN - -
* AVEC-WITH CORBIER MARY
*
* ROBERT ANTOINETTE SIDONIE F 16-10-1849 GREZ-DOICEAU 14-06-1869 WISCONSIN 12-05-1927 WISCONSIN
* AVEC-WITH LACOURT MARCELLIN JOSEPH
*
* ROBERT JEAN JOSEPH GUSTAVE M 01-01-1853 GREZ-DOICEAU - - - -
* AVEC-WITH
*
*****

```

```

*****
* MARI-HUSBAND : ROBERT GREGOIRE CODE : 38180
* NE-BORN : 01 - 07 - 1820 LIEU-PLACE : GREZ-DOICEAU
* MARIE-MARRIED : - - LIEU-PLACE : NB. MAR : 1
* DECEDE-DIED : - - LIEU-PLACE :
*
* PERE-FATHER : ROBERT NICOLAS JOSEPH FRANCOIS MERE-MOTHER : FONTAINE ANNE MARIE
*
* MIGRATION(S) : 04-1855 WISCONSIN - -
*****
* FEMME-WIFE : VITTOU MARIE THERESE CODE : 44891
* NEE-BORN : - - 1823 LIEU-PLACE : MOLENBEEK ST.-JE
* MARIEE-MARRIED : - - LIEU-PLACE : NB. MAR : 1
* DECEDEE-DIED : - - LIEU-PLACE :
*
* PERE-FATHER : VITTOU JEAN BAPTISTE MERE-MOTHER : MUNICK MARY
*
* MIGRATION(S) : 04-1855 WISCONSIN - -
*****
* ENFANTS-CHILDREN SEX NE-BORN 1ER MARIAGE DECEDE-DIED
* ROBERT JULIETTE MARIE LOUISE F 01-06-1856 WISCONSIN 18-11-1871 WISCONSIN - -
* AVEC-WITH
* ROBERT GREGORY JOSEPH M 26-11-1858 WISCONSIN - -
* AVEC-WITH
* VITTOU CHARLES JOSEPH M 29-05-1852 GREZ-DOICEAU - -
* AVEC-WITH
*****

```

```

*****
* MARI-HUSBAND : ROBERT PIERRE CODE : 38183
* NE-BORN : 09 - 04 - 1825 LIEU-PLACE : GREZ-DOICEAU
* MARIE-MARRIED : 01 - 05 - 1850 LIEU-PLACE : GREZ-DOICEAU NB. MAR : 1
* DECEDE-DIED : - - LIEU-PLACE :
*
* PERE-FATHER : ROBERT JEAN JOSEPH MERE-MOTHER : HANNON MARIE JOSEPH
*
* MIGRATION(S) : 03-1858 WISCONSIN - -
*****
* FEMME-WIFE : DELVAUX ANTOINETTE CODE : 13924
* NEE-BORN : 14 - 12 - 1823 LIEU-PLACE : GREZ-DOICEAU
* MARIEE-MARRIED : 01 - 05 - 1850 LIEU-PLACE : GREZ-DOICEAU NB. MAR : 1
* DECEDEE-DIED : - - LIEU-PLACE : WISCONSIN
*
* PERE-FATHER : DELVAUX JEAN FRANCOIS MERE-MOTHER : LOUETTE MARIE JOSEPH
*
* MIGRATION(S) : 03-1858 WISCONSIN - -
*****
* ENFANTS-CHILDREN SEX NE-BORN 1ER MARIAGE DECEDE-DIED
*****
* ROBERT JOSEPHINE F - -1841 GREZ-DOICEAU - -
* AVEC-WITH
* ROBERT ALEXANDRE M - -1844 GREZ-DOICEAU - -
* AVEC-WITH
* ROBERT MARIE ZENAIRE F 12-04-1857 GREZ-DOICEAU - -
* AVEC-WITH
* ROBERT MARIE F - -1865 WISCONSIN - -
* AVEC-WITH
*****

```

```

*****
*
* MARI-HUSBAND : SABINE CLEMENT CODE : 40001
*
* NEE-BORN : - - 1812 LIEU-PLACE :
* MARIE-MARRIED : - - LIEU-PLACE : NS. MAR : 1
* DECEDE-DIED : - - LIEU-PLACE :
*
* PERE-FATHER : MERE-MOTHER :
*
* MIGRATION(S) : 06-1855 - -
*
*****
*
* FEMME-WIFE : BLANCHE MARIE CODE : 10441
*
* NEE-BORN : - - 1808 LIEU-PLACE :
* MARIEE-MARRIED : - - LIEU-PLACE : NB. MAR : 1
* DECEDEE-DIED : - - LIEU-PLACE :
*
* PERE-FATHER : MERE-MOTHER :
*
* MIGRATION(S) : 06-1855 WISCONSIN - -
*
*****
* ENFANTS-CHILDREN SEX NEE-BORN 1ER MARIAGE DECEDE-DIED
*
* SABINE ALPHONSE M - -1848 - -
*
* AVEC-WITH
*
* SABINE JOSEPH M - -1852 - -
*
* AVEC-WITH
*****

```

```

*****
* MARI-HUSBAND : SAMPOUX JEAN JOSEPH                                CODE : 40031
*
* NE-BORN : 26 - 03 - 1827      LIEU-PLACE : WAVRE
* MARIE-MARRIED : 12 - 01 - 1856  LIEU-PLACE : GREZ-DOICEAU      NB. MAR : 1
* DECEDE-DIED : - -              LIEU-PLACE : WISCONSIN
*
* PERE-FATHER : SAMPOUX JEAN JOSEPH      MERE-MOTHER : MARCHAL JEANNE
*
* MIGRATION(S) : 03-1856 WISCONSIN      - -
*
*****
* FEMME-WIFE : HENRION JOSEPHINE                                CODE : 21264
*
* NEE-BORN : 05 - 07 - 1830      LIEU-PLACE : DION LE MONT
* MARIEE-MARRIED : 12 - 01 - 1856  LIEU-PLACE : GREZ-DOICEAU      NB. MAR : 1
* DECEDEE-DIED : - -              LIEU-PLACE : WISCONSIN
*
* PERE-FATHER : HENRION EMMANUEL JEAN JOSEPH      MERE-MOTHER : DENIS CLEMENCE
*
* MIGRATION(S) : 03-1856 WISCONSIN      - -
*
*****
* MARI-HUSBAND : SENECHALE ANTOINE                                CODE : 40112
*
* NE-BORN : - - 1781              LIEU-PLACE :
* MARIE-MARRIED : - -              LIEU-PLACE :
* DECEDE-DIED : - -              LIEU-PLACE :      NB. MAR : 1
*
* PERE-FATHER :
* MERE-MOTHER :
*
* MIGRATION(S) : 03-1856 WISCONSIN      - -
*
*****
* FEMME-WIFE : HOP PHILIPPINE                                CODE : 21741
*
* NEE-BORN : - - 1794              LIEU-PLACE : GLIMES
* MARIEE-MARRIED : - -              LIEU-PLACE :      NB. MAR : 1
* DECEDEE-DIED : - -              LIEU-PLACE :
*
* PERE-FATHER :
* MERE-MOTHER :
*
* MIGRATION(S) : 03-1856 WISCONSIN      - -
*
*****

```

```

*****
*
* MARI-HUSBAND : SWILLENS JEAN BAPTISTE CODE : 40236
*
* NEE-BORN : 09 - 03 - 1805 LIEU-PLACE : GREZ-DOICEAU
* MARIE-MARRIED : 31 - 05 - 1833 LIEU-PLACE : GREZ-DOICEAU NB. MAR : 1
* DECEDE-DIED : - - LIEU-PLACE :
*
* PERE-FATHER : SWILLENS GEORGES MERE-MOTHER : DEBLEUMORTIER MARIE JOSEPH
*
* MIGRATION(S) : 05-1853 MICHIGAN - -
*
*****
*
* FEMME-WIFE : VANDRIES ELISABETH DESIREE CODE : 44241
*
* NEE-BORN : 18 - 11 - 1811 LIEU-PLACE : GREZ-DOICEAU
* MARIEE-MARRIED : 31 - 05 - 1833 LIEU-PLACE : GREZ-DOICEAU NB. MAR : 1
* DECEDEE-DIED : - - LIEU-PLACE :
*
* PERE-FATHER : VANDRIES PAUL MERE-MOTHER : TABORDON ANNE MARIE
*
* MIGRATION(S) : 05-1853 MICHIGAN - -
*
*****
* ENFANTS-CHILDREN SEX NEE-BORN LER MARIAGE DECEDE-DIED
*
* SWILLENS MELANIE ELISABETH F 07-05-1834 GREZ-DOICEAU - -
* AVEC-WITH
*
* SWILLENS DESIRE CASIMIR M 15-12-1837 GREZ-DOICEAU - -
* AVEC-WITH
*
* SWILLENS HORTENSE LEONIE F 05-01-1848 GREZ-DOICEAU - -
* AVEC-WITH
*
* SWILLENS MAXIMILIEN JOSEPH M 16-05-1850 GREZ-DOICEAU - -
* AVEC-WITH
*
* SWILLENS JULIEN JOSEPH LOUIS M 08-07-1852 GREZ-DOICEAU - -
* AVEC-WITH
*
*****

```

```

*****
* MARI-HUSBAND : SWILLENS JEAN GEORGES CODE : 40243
*
* NE-BORN : 17 - 02 - 1816 LIEU-PLACE : GREZ-DOICEAU
* MARIE-MARRIED : 15 - 08 - 1838 LIEU-PLACE : GREZ-DOICEAU NB. MAR : 1
* DECEDE-DIED : - 03 - 1860 LIEU-PLACE :
*
* PERE-FATHER : SWILLENS JEAN BAPTISTE MERE-MOTHER : BONJEAN MARIE FRANCOISE
*
* MIGRATION(S) : 05-1855 WISCONSIN - -
*
*****
* FEMME-WIFE : MINART HENRIETTE JOSEPHE CODE : 30701
*
* NEE-BORN : 19 - 10 - 1807 LIEU-PLACE : BONLEZ
* MARIEE-MARRIED : 15 - 08 - 1838 LIEU-PLACE : GREZ-DOICEAU NB. MAR : 1
* DECEDEE-DIED : - - LIEU-PLACE : WISCONSIN
*
* PERE-FATHER : MINART HENRI ROCH MERE-MOTHER : NOUVELLEFOSSE MARIE ADRIENNE
*
* MIGRATION(S) : 05-1855 WISCONSIN - -
*
*****
* ENFANTS-CHILDREN SEX NE-BORN 1ER MARIAGE DECEDE-DIED
* SWILLENS ANGELIQUE HENRIETTE F 10-03-1839 GREZ-DOICEAU - -1862 WISCONSIN - - WISCONSIN
* AVEC-WITH VAES CHRISTOPHE
* SWILLENS POLIDORE M 02-07-1840 GREZ-DOICEAU 24-09-1865 WISCONSIN - -
* AVEC-WITH HANNON MATHILDE
* SWILLENS ANNE VICTOIRE F 11-02-1842 GREZ-DOICEAU - - - -
* AVEC-WITH
* SWILLENS HENRI JOSEPH M 25-08-1844 GREZ-DOICEAU - - - -1922 WISCONSIN
* AVEC-WITH
* SWILLENS CLEMENT JOSEPH M 29-03-1847 GREZ-DOICEAU - - - -
* AVEC-WITH
* SWILLENS MARIE THERESE F 06-10-1849 GREZ-DOICEAU 21-12-1869 WISCONSIN - -
* AVEC-WITH
* SWILLENS MARIE LUCE F 22-08-1853 GREZ-DOICEAU - - - -
* AVEC-WITH
*****

```



```

*****
* MARI-HUSBAND : TABORDON JEAN FRANCOIS CODE : 42005
*
* NE-BORN : 07 - 09 - 1814 LIEU-PLACE : BIEZ
* MARIE-MARRIED : 26 - 02 - 1841 LIEU-PLACE : WISCONSIN NB. MAR : 1
* DECEDE-DIED : - - 1894
*
* PERE-FATHER : TABORDON PIERRE JOSEPH MERE-MOTHER : LARDINOIS ALBERTINE
*
* MIGRATION(S) : 03-1856 WISCONSIN - -
*****
* FEMME-WIFE : LACOURT MARIE CATHERINE JOS. CODE : 25088
*
* NEE-BORN : 12 - 05 - 1816 LIEU-PLACE : GREZ-DOICEAU
* MARIEE-MARRIED : 26 - 02 - 1841 LIEU-PLACE : WISCONSIN NB. MAR : 1
* DECEDEE-DIED : - - LIEU-PLACE :
*
* PERE-FATHER : LACOURT CHARLES MERE-MOTHER : LECAPITAINE ANNE JOSEPH
*
* MIGRATION(S) : 03-1856 WISCONSIN - -
*****
* ENFANTS-CHILDREN SEX NE-BORN 1ER MARIAGE DECEDE-DIED
*
* TABORDON JEAN BAPTISTE M 24-06-1841 GREZ-DOICEAU - -
* AVEC-WITH
*
* TABORDON MARIE THERESE DESIREE F 01-09-1843 GREZ-DOICEAU - - WISCONSIN
* AVEC-WITH
*
* TABORDON MARIE CATHERINE STEPH. F 28-10-1846 GREZ-DOICEAU 28-04-1866 WISCONSIN 15-01-1905 WISCONSIN
* AVEC-WITH PAQUE ALPHONSE JEAN
*
* TABORDON MARIE LOUISE F 26-10-1848 GREZ-DOICEAU - -
* AVEC-WITH
*
* TABORDON CHARLES M 26-10-1850 GREZ-DOICEAU 17-04-1876 WISCONSIN 26-10-1922 WISCONSIN
* AVEC-WITH BONJEAN AUGUSTINA
*
* TABORDON VICTOR M 02-08-1854 GREZ-DOICEAU - -
* AVEC-WITH
*
* TABORDON MARIE THERESE JOSEPH F 23-12-1855 GREZ-DOICEAU - -
* AVEC-WITH
*
* TABORDON VICTOR M - -1857 WISCONSIN - -
* AVEC-WITH
*****

```



```

*****
* MARI-HUSBAND : THIRY CELESTIN                                CODE : 42231
*
*   NEE-BORN : 06 - 04 - 1835      LIEU-PLACE : GREZ-DOICEAU
*   MARIE-MARRIED : 12 - 05 - 1856  LIEU-PLACE : WISCONSIN      NB. MAR : 1
*   DECEDE-DIED : - -
*
* PERE-FATHER : THIRY PHILIPPE JOSEPH      MERE-MOTHER : COURTOIS MARIE LOUISE
*
* MIGRATION(S) : 10-1853 WISCONSIN      -
*
*****
* FEMME-WIFE : DUCHATEAU ANATALIE                                CODE : 14791
*
*   NEE-BORN : - - 1828      LIEU-PLACE : NODEBAIS
*   MARIEE-MARRIED : 12 - 05 - 1856  LIEU-PLACE : WISCONSIN      NB. MAR : 1
*   DECEDEE-DIED : - -      LIEU-PLACE :
*
* PERE-FATHER : DUCHATEAU JEAN JOSEPH      MERE-MOTHER : EVRARD ANGELIQUE
*
* MIGRATION(S) : 09-1855 WISCONSIN      -
*
*****
* MARI-HUSBAND : TREMBLEZ ISIDORE CHRISTOPHE                    CODE : 42291
*
*   NEE-BORN : 14 - 12 - 1836      LIEU-PLACE : GREZ-DOICEAU
*   MARIE-MARRIED : - - 1863      LIEU-PLACE : WISCONSIN      NB. MAR : 1
*   DECEDE-DIED : - -      LIEU-PLACE :
*
* PERE-FATHER : TREMBLEZ JEAN BAPTISTE      MERE-MOTHER : VAES MARIE FRANCOISE
*
* MIGRATION(S) : 08-1855 WISCONSIN      -
*
*****
* FEMME-WIFE : BERO URSULE                                    CODE : 10262
*
*   NEE-BORN : - -
*   MARIEE-MARRIED : - - 1863      LIEU-PLACE : WISCONSIN      NB. MAR : 1
*   DECEDEE-DIED : - -      LIEU-PLACE :
*
* PERE-FATHER : BERO JEAN BAPTISTE      MERE-MOTHER : ROBSON MARIE THERESE
*
* MIGRATION(S) : - -
*
*****

```

```

*****
* MARI-HUSBAND : VAES CHRISTOPHE CODE : 44002_
*
* NE-BORN : 27 - 04 - 1827 LIEU-PLACE : ARCHENNES
* MARIE-MARRIED : 25 - 08 - 1853 LIEU-PLACE : GREZ-DOICEAU NB. MAR : 1
* DECEDE-DIED : 13 - 01 - 1907 LIEU-PLACE : WISCONSIN
*
* PERE-FATHER : MERE-MOTHER :
*
* MIGRATION(S) : 06-1855 WISCONSIN - -
*****

```

```

*****
* FEMME-WIFE : PIGEON JEANNE JOSEPHE SIDONIE CODE : 37134
*
* NEE-BORN : 19 - 08 - 1830 LIEU-PLACE : GREZ-DOICEAU
* MARIEE-MARRIED : 25 - 08 - 1853 LIEU-PLACE : GREZ-DOICEAU NB. MAR : 1
* DECEDEE-DIED : - - LIEU-PLACE : WISCONSIN
*
* PERE-FATHER : PIGEON PIERRE MERE-MOTHER : MARTIN ANNE MARIE
*
* MIGRATION(S) : 06-1855 WISCONSIN - -
*****

```

```

*****
* ENFANTS-CHILDREN SEX NE-BORN 1ER MARIAGE DECEDE-DIED
*****
* VAES MARIE ISABELLE F 06-03-1855 GREZ-DOICEAU - - -08-1855
* AVEC-WITH
*****

```

```

*****
* CELIBATAIRE-SINGLE : VAES PIERRE CODE : 44004
*
* NE-BORN : - - LIEU-PLACE :
* MARIE-MARRIED : - - LIEU-PLACE :
* DECEDE-DIED : - - LIEU-PLACE :
*
* PERE-FATHER : MERE-MOTHER :
*
* MIGRATION(S) : 03-1856 WISCONSIN - -
*****

```

```

*****
* MARI-HUSBAND : VANDRIES CHARLES                                CODE : 44242
*
* NEE-BORN : 03 - 07 - 1834          LIEU-PLACE : GREZ-DOICEAU
* MARIE-MARRIED : - -                LIEU-PLACE :                               NB. MAR : 1
* DECEDE-DIED : - -                LIEU-PLACE :
*
* PERE-FATHER :                                                    MERE-MOTHER : VANDRIES MARIE THERESE
*
* MIGRATION(S) : 04-1855 WISCONSIN - -
*
*****
* FEMME-WIFE : PETINIOT MARIE EMILIE                            CODE : 37121
*
* NEE-BORN : - - 1843          LIEU-PLACE : BONLEZ
* MARIEE-MARRIED : - -        LIEU-PLACE :                               NB. MAR : 1
* DECEDEE-DIED : - -        LIEU-PLACE :
*
* PERE-FATHER :                                                    MERE-MOTHER :
*
* MIGRATION(S) : 04-1855 WISCONSIN - -
*
*****
* MARI-HUSBAND : VANDRIES GABRIEL                                CODE : 44244
*
* NEE-BORN : 10 - 08 - 1802      LIEU-PLACE : GREZ-DOICEAU
* MARIE-MARRIED : 28 - 12 - 1839 LIEU-PLACE :                               NB. MAR : 1
* DECEDE-DIED : - -            LIEU-PLACE :
*
* PERE-FATHER : VANDRIES GILLAIN          MERE-MOTHER : VANDRIES PHILIPPINE
*
* MIGRATION(S) : 04-1855 WISCONSIN - -
*
*****
* FEMME-WIFE : DUCHESNE MARIE ISABELLE                          CODE : 14814
*
* NEE-BORN : - -                LIEU-PLACE :
* MARIEE-MARRIED : 28 - 12 - 1839 LIEU-PLACE :                               NB. MAR : 1
* DECEDEE-DIED : 28 - 09 - 1844 LIEU-PLACE :
*
* PERE-FATHER :                                                    MERE-MOTHER :
*
* MIGRATION(S) : - - - -
*
*****
* ENFANTS-CHILDREN      SEX  NE-BORN          1ER MARIAGE      DECEDE-DIED
* VANDRIES ANTOINE      M   16-08-1842  GREZ-DOICEAU      - -              10-10-1925  WISCONSIN
*
* AVEC-WITH
*****

```

```

*****
* MARI-HUSBAND : VANDRIES GABRIEL CODE : 44244
* NE-BORN : 10 - 08 - 1802 LIEU-PLACE : GREZ-DOICEAU
* MARIE-MARRIED : 06 - 08 - 1845 LIEU-PLACE : NB. MAR : 2
* DECEDE-DIED : - - LIEU-PLACE :
*
* PERE-FATHER : VANDRIES GILLAIN MERE-MOTHER : VANDRIES PHILIPPINE
*
* MIGRATION(S) : 04-1855 WISCONSIN - -
*****
* FEMME-WIFE : BOUSMANS THERESE CODE : 11021
* NEE-BORN : 30 - 06 - 1814 LIEU-PLACE : LONGUEVILLE
* MARIEE-MARRIED : 06 - 08 - 1845 LIEU-PLACE : NB. MAR : 1
* DECEDEE-DIED : - - LIEU-PLACE :
*
* PERE-FATHER : BOUSMANS JEAN CHARLES MERE-MOTHER : RAVET MARIE BARBE
*
* MIGRATION(S) : 04-1855 WISCONSIN - -
*****
* ENFANTS-CHILDREN SEX NE-BORN IER MARIAGE DECEDE-DIED
*****
* VANDRIES JOSEPHINE MARIE THERESE F 10-02-1853 GREZ-DOICEAU - -
* AVEC-WITH
*****

```

```

*****
* MARI-HUSBAND : VINCENT JEAN BAPTISTE CCDE : 44615
*
* NEE-BORN : 08 - 04 - 1803 LIEU-PLACE : GREZ-DOICEAU
* MARIE-MARRIED : 27 - 08 - 1828 LIEU-PLACE : GREZ-DOICEAU NB. MAR : 1
* DECEDE-DIED : - - LIEU-PLACE :
*
* PERE-FATHER : VINCENT MARTIN MERE-MOTHER : DAGNAUX MARIE CATHERINE
*
* MIGRATION(S) : 03-1854 WISCONSIN - -
*****
* FEMME-WIFE : REMY MARIE THERESE CODE : 38068
*
* NEE-BORN : 23 - 12 - 1806 LIEU-PLACE : GREZ-DOICEAU
* MARIEE-MARRIED : 27 - 08 - 1828 LIEU-PLACE : GREZ-DOICEAU NB. MAR : 1
* DECEDEE-DIED : - - LIEU-PLACE :
*
* PERE-FATHER : REMY JEAN JOSEPH MERE-MOTHER : MARCHAL MARIE THERESE
*
* MIGRATION(S) : 03-1854 WISCONSIN - -
*****
* ENFANTS-CHILDREN SEX NEE-BORN 1ER MARIAGE DECEDE-DIED
*
* VINCENT GREGORIEENNE F 29-03-1831 GREZ-DOICEAU 18-04-1855 WISCONSIN 21-08-1890 WISCONSIN
* AVEC-WITH JOSSART JEAN JOSEPH
*
* VINCENT ANNE JOSEPHE F 14-09-1836 GREZ-DOICEAU 25-11-1855 WISCONSIN 15-05-1919 WISCONSIN
* AVEC-WITH BIBEAU FELIX
*
* VINCENT FRANCOIS JOSEPH M 25-06-1841 GREZ-DOICEAU - - WISCONSIN 07-09-1899 WISCONSIN
* AVEC-WITH BONJEAN ELISA
*
* VINCENT MARIE THERESE F 27-12-1843 GREZ-DOICEAU 15-10-1865 WISCONSIN - -
* AVEC-WITH HANNON JEAN PHILIPPE
*
* VINCENT MARIE JOSEPHE F 08-03-1846 GREZ-DOICEAU 02-04-1866 WISCONSIN 12-08-1920 WISCONSIN
* AVEC-WITH AUSLOOS LAMBERT
*
* VINCENT JEAN BAPTISTE M 16-04-1852 GREZ-DOICEAU 10-10-1876 WISCONSIN 06-10-1939 WISCONSIN
* AVEC-WITH ARVEYAUGUSTE ADELE
*
* VINCENT ROSALIE F - -1855 WISCONSIN 09-09-1871 WISCONSIN - -
* AVEC-WITH JENQUINNE JEAN FRANCOIS
*****

```

```

*****
* MARI-HUSBAND : VINCENT JEAN JOSEPH CODE : 44635
* NE-BORN : 24 - 12 - 1823 LIEU-PLACE : GREZ-DOICEAU
* MARIE-MARRIED : 31 - 08 - 1853 LIEU-PLACE : GREZ-DOICEAU NB. MAR : 1
* DECEDE-DIED : - - LIEU-PLACE :
*
* PERE-FATHER : VINCENT GUILLAUME JOSEPH MERE-MOTHER : BERNIER MARIE CATHERINE
*
* MIGRATION(S) : 04-1855 WISCONSIN -1876 NEBRASKA -
*****
* FEMME-WIFE : MELERA ANNE JOSEPHE PELAGIE CODE : 30684
* NEE-BORN : 12 - 04 - 1818 LIEU-PLACE : GREZ-DOICEAU
* MARIEE-MARRIED : 31 - 08 - 1853 LIEU-PLACE : GREZ-DOICEAU NB. MAR : 1
* DECEDEE-DIED : - - LIEU-PLACE :
*
* PERE-FATHER : MELERA JEAN MERE-MOTHER : PIRA MARIE ISABELLE CONSTANCE
*
* MIGRATION(S) : 04-1855 WISCONSIN -1876 NEBRASKA -
*****
* ENFANTS-CHILDREN SEX NE-BORN IER MARIAGE DECEDE-DIED
*****
* VINCENT ANNE JOSEPHE PELAGIE F 24-04-1854 GREZ-DOICEAU - -
* AVEC-WITH
* VINCENT CONSTANCE F - -1855 WISCONSIN - -
* AVEC-WITH
* VINCENT ANTON M 25-12-1858 WISCONSIN - - 22-04-1921 WISCONSIN
* AVEC-WITH
* VINCENT MATHILDE F - -1861 WISCONSIN - -
* AVEC-WITH
*****

```



```

*****
# MARI-HUSBAND : VINCENT JEAN BAPTISTE CODE : 44663
#
# NEE-BORN : - - 1802 LIEU-PLACE :
# MARIE-MARRIED : - - LIEU-PLACE : NB. MAR : 1
# DECEDE-DIED : - - LIEU-PLACE :
#
# PERE-FATHER : MERE-MOTHER :
#
# MIGRATION(S) : 04-1855 WISCONSIN - -
*****
# FEMME-WIFE : DESCHAMPS JOSEPHINE CODE : 14420
#
# NEE-BORN : - - 1810 LIEU-PLACE :
# MARIEE-MARRIED : - - LIEU-PLACE : NB. MAR : 1
# DECEDEE-DIED : - - LIEU-PLACE :
#
# PERE-FATHER : DESCHAMPS JEAN JOSEPH MERE-MOTHER : OUILLET JOSEPHINE
#
# MIGRATION(S) : 04-1855 WISCONSIN - -
*****
# ENFANTS-CHILDREN SEX NEE-BORN LER MARIAGE DECEDE-DIED
#
# VINCENT JEAN JOSEPH M - -1834 - -
# AVEC-WITH
#
# VINCENT MARIE CATHERINE F - -1837 - -
# AVEC-WITH
#
# VINCENT JOSEPHINE F - -1839 - -
# AVEC-WITH
#
# VINCENT HENRIETTE F - -1842 - -
# AVEC-WITH
#
# VINCENT ALPHONSE M - -1844 - -
# AVEC-WITH
#
# VINCENT JEAN M - -1847 - -
# AVEC-WITH
#
# VINCENT VICTOR M - -1849 - -
# AVEC-WITH
#
*****

```

```

*****
*
* MARI-HUSBAND : WARICHET JEAN JOSEPH HONORE CODE : 48011
*
* NE-BORN : 11 - 10 - 1825 LIEU-PLACE : BIEZ
* MARIE-MARRIED : 24 - 05 - 1851 LIEU-PLACE : GREZ-DOICEAU NB. MAR : 1
* DECEDE-DIED : - - LIEU-PLACE :
*
* PERE-FATHER : WARICHET JEAN JOSEPH MERE-MOTHER : VANDERHULST MARIE HELENE
*
* MIGRATION(S) : 09-1853 WISCONSIN - -
*
*****
*
* FEMME-WIFE : MOUREAUX MARIE JOSEPHE CODE : 30849
*
* NEE-BORN : 21 - 06 - 1832 LIEU-PLACE : GREZ-DOICEAU
* MARIEE-MARRIED : 24 - 05 - 1851 LIEU-PLACE : GREZ-DOICEAU NB. MAR : 1
* DECEDEE-DIED : - - LIEU-PLACE :
*
* PERE-FATHER : MOUREAU HUBERT JOSEPH MERE-MOTHER : SANTELOI MARIE CATHERINE
*
* MIGRATION(S) : 09-1853 WISCONSIN - -
*
*****
* ENFANTS-CHILDREN SEX NE-BORN LER MARIAGE DECEDE-DIED
*
* WARICHET JEAN BAPTISTE M 12-04-1852 GREZ-DOICEAU - -
* AVEC-WITH
*
*****

```

BELGO AMERICAN MEMORIAL

1985 was the 10th anniversary of the first Belgian trip to Wisconsin. Thanks to the Reverends Manoël de la SERNA and Jean DUCAT, a memorial has been built in Robinsonville-Champion. Researches done with the Belgian American Heritage taught them that some emigrants were both farmers and stoncutters. They decided to bring the ornamental stone pieces which had been extracted from the Gobertange-Melin quarry, the very same place where many emigrants got their professional qualifications. Let me rephrase some ideas developed in the memorial inaugural speech on July 6, 1985 «It's at this very place that the first Belgian emigrants settled; and gave it the name «Aux premiers Belges». The year 1853 was the beginning of the Belgian colony. That settlement stretched from Green Bay to Sturgeon Bay. The latin inscription «in memoria precursorum» means «in memory of the first settlers».

Dear friends, 132 years ago, this regions was wild and still unexplored. Today, it's a very nice place organized and civilized. This has been made possible thanks to our ancestors. Can we forget it ?

UN MEMORIAL BELGO-AMERICAIN AU WISCONSIN

En 1985, afin de célébrer le 10^{ème} anniversaire de la première visite du club belge au Wisconsin, M.M. Manoël de la SERNA et Jean DUCAT organisèrent la construction d'un mémorial à Robinsonville.

Leurs recherches au sein du Belgian American Heritage leur ayant appris que plusieurs émigrants étaient à la fois cultivateurs et tailleurs de pierre, ils décidèrent d'emporter avec eux les pierres ornementales du monument. Elles avaient été extraites des carrières de Gobertange-Melin là où plusieurs émigrants avaient appris leur métier.

Qu'il nous soit permis de redire ici quelques-unes des paroles prononcées lors des cérémonies inaugurales du 6 juillet 1985 : «...les inscriptions gravées sur les pierres du mémorial rappellent qu'à cet endroit précis où s'arrêta l'avant-garde des immigrants wallons, on donna le nom «Aux premiers Belges». La date 1853 est celle du commencement de la colonie belge qui s'étendit de la cité de Green Bay à celle de Sturgeon Bay.

In memoria precursorum : une inscription latine afin de mieux souligner la durée du souvenir. Cela signifie : «En souvenir de l'avant-garde». Ici, il y a 132 ans, c'était une région sauvage et inexplorée; aujourd'hui c'est une région agréable et bien exploitée. Ce miracle nous le devons à vos ancêtres et personne ne peut l'oublier...».

Memorial built in 1985 in Robinsonville-Champion (Wisconsin) at the very place that the first Belgian emigrants settled in 1853.

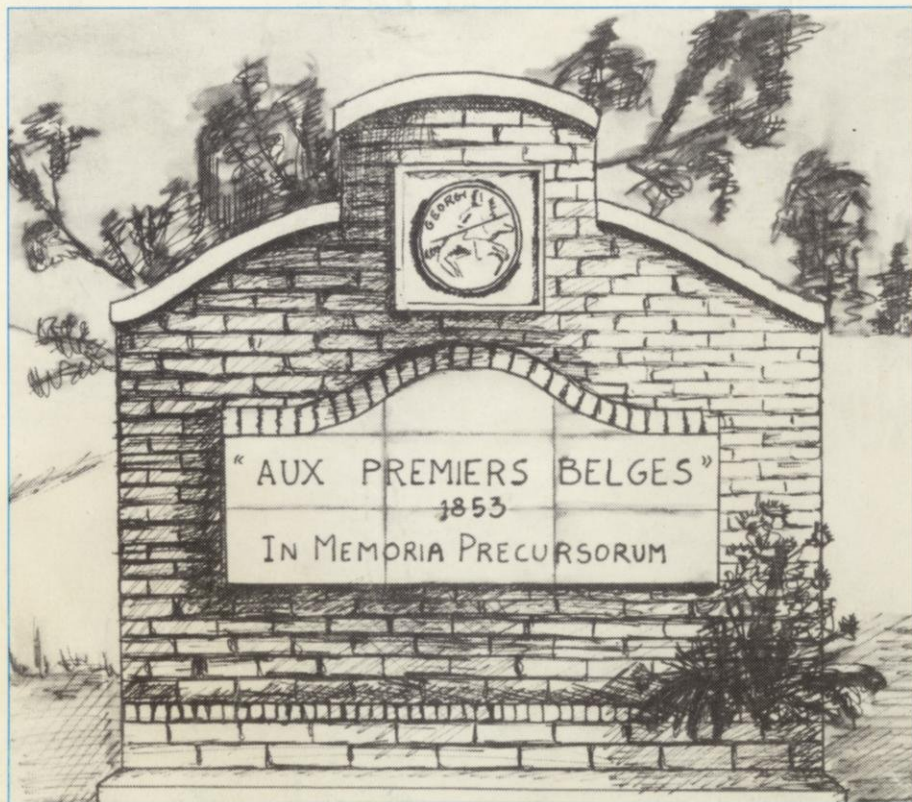

Monument construit en 1985 à Robinsonville-Champion (Wisconsin) à l'emplacement où les premiers émigrants wallons s'établirent en 1853.

built by / construit par :

Belgian American Heritage
Commune of / de Grez-Doiceau
Peninsula Belgian American Club.

BELGIAN AMERICAN HERITAGE

c/o rue Belle Vue, 4. B-5650 Biesme-Mettet.
~~832 S. Quiney Street-Green Bay. Wi. 54301.~~
253 Little Road

**DÉPARTEMENT DE DÉMOGRAPHIE
UNIVERSITÉ CATHOLIQUE DE LOUVAIN**

c/o place Montesquieu, 1. B-1348 Louvain-la-Neuve.

SEP 82101



9 782804 109158